

平成27年度

# 当初予算説明資料

伊勢市

# 目 次

	頁
平成27年度 予算額調.....	1
平成27年度 一般会計款別前年比較表.....	2
歳入予算の推移、歳出予算の推移.....	3
平成27年度 一般会計性質別前年比較表.....	4
歳出性質別経費の推移、歳出総額に占める性質別経費割合の推移.....	5
平成27年度 歳出予算款別、性質別経費及び財源内訳表.....	6
歳出性質別経費の構成、款別一般財源所要額の推移.....	7
基金年度末現在高の推移、一般会計市債年度末残高の推移.....	8
平成27年度 一般会計節別予算額調.....	9
平成27年度 都市計画税充当予定事業.....	10
平成27年度 地方消費税交付金（社会保障財源化分）充当予定事業.....	11
市制施行10周年記念事業.....	12
少子化対策強化事業.....	13
ドリームプロジェクト.....	14
平成27年度 重点取組み事業.....	15
平成27年度 歳出予算款別説明表（主な事業）	
【一般会計】	
(1) 総務費.....	66
(2) 民生費.....	70
(3) 衛生費.....	77
(4) 労働費.....	82
(5) 農林水産業費.....	83
(6) 商工費.....	87
(7) 観光費.....	88
(8) 土木費.....	90
(9) 消防費.....	93
(10) 教育費.....	95
【国民健康保険特別会計】.....	103
【後期高齢者医療特別会計】.....	104
【介護保険特別会計】.....	104
【住宅新築資金等貸付事業特別会計】.....	108
【観光交通対策特別会計】.....	109
【土地取得特別会計】.....	109
【病院事業会計】.....	109
【水道事業会計】.....	110
【下水道事業会計】.....	110

平成27年度 予算額調

区 分	平成27年度 予 算 額 A	平成 26 年 度		増 減 額		伸 び 率			
		当初予算額 B	最終予算額 C	A - B D	A - C E	D / B	E / C		
	千円	千円	千円	千円	千円	%	%		
一 般 会 計 (ア)	50,741,496	47,242,809	46,785,127	3,498,687	3,956,369	7.4	8.5		
特 別 会 計	国民健康保険特別会計	15,540,193	14,867,684	14,592,694	672,509	947,499	4.5	6.5	
	後期高齢者医療 特別会 計	2,777,287	2,789,281	2,751,380	▲ 11,994	25,907	▲ 0.4	0.9	
	介護保険特別会計	12,737,959	12,341,184	12,351,075	396,775	386,884	3.2	3.1	
	住宅新築資金等 貸付事業特別会計	5,937	5,967	8,780	▲ 30	▲ 2,843	▲ 0.5	▲ 32.4	
	観光交通対策特別会計	482,086	567,274	627,783	▲ 85,188	▲ 145,697	▲ 15.0	▲ 23.2	
	土地取得特別会計	1,148,798	403,610	407,205	745,188	741,593	184.6	182.1	
	小 計 (イ)	32,692,260	30,975,000	30,738,917	1,717,260	1,953,343	5.5	6.4	
企 業 会 計	病 院 事 業 計	収益的収入	6,176,900	6,083,749	5,886,892	93,151	290,008	1.5	4.9
		収益的支出	6,148,117	8,259,377	8,053,397	▲ 2,111,260	▲ 1,905,280	▲ 25.6	▲ 23.7
		資本的収入	660,917	580,990	443,027	79,927	217,890	13.8	49.2
		資本的支出	922,157	746,815	627,947	175,342	294,210	23.5	46.9
		支 出 計	7,070,274	9,006,192	8,681,344	▲ 1,935,918	▲ 1,611,070	▲ 21.5	▲ 18.6
	水 道 事 業 計	収益的収入	2,886,009	3,024,635	2,979,988	▲ 138,626	▲ 93,979	▲ 4.6	▲ 3.2
		収益的支出	2,504,976	2,705,193	2,630,670	▲ 200,217	▲ 125,694	▲ 7.4	▲ 4.8
		資本的収入	491,765	495,439	314,104	▲ 3,674	177,661	▲ 0.7	56.6
		資本的支出	2,114,276	1,745,168	1,727,274	369,108	387,002	21.2	22.4
		支 出 計	4,619,252	4,450,361	4,357,944	168,891	261,308	3.8	6.0
	下 水 道 事 業 計	収益的収入	3,503,716	3,960,550	4,031,745	▲ 456,834	▲ 528,029	▲ 11.5	▲ 13.1
		収益的支出	3,293,727	4,002,416	3,904,071	▲ 708,689	▲ 610,344	▲ 17.7	▲ 15.6
		資本的収入	2,961,739	2,747,525	2,391,803	214,214	569,936	7.8	23.8
		資本的支出	4,199,425	3,930,724	3,642,137	268,701	557,288	6.8	15.3
		支 出 計	7,493,152	7,933,140	7,546,208	▲ 439,988	▲ 53,056	▲ 5.5	▲ 0.7
	認 知 症 対 応 型 共 同 生 活 介 護 事 業 会 計	収益的収入	0	37,931	15,409	▲ 37,931	▲ 15,409	皆減	皆減
		収益的支出	0	45,003	22,422	▲ 45,003	▲ 22,422	皆減	皆減
		資本的収入	0	4,000	0	▲ 4,000	0	皆減	0.0
		資本的支出	0	0	0	0	0	0.0	0.0
		支 出 計	0	45,003	22,422	▲ 45,003	▲ 22,422	皆減	皆減
小 計 (ウ)	19,182,678	21,434,696	20,607,918	▲ 2,252,018	▲ 1,425,240	▲ 10.5	▲ 6.9		
(イ) + (ウ) (エ)	51,874,938	52,409,696	51,346,835	▲ 534,758	528,103	▲ 1.0	1.0		
合 計 (ア) + (エ)	102,616,434	99,652,505	98,131,962	2,963,929	4,484,472	3.0	4.6		
う ち 普 通 会 計	51,896,231	47,652,386	47,201,112	4,243,845	4,695,119	8.9	9.9		

※一般会計の平成26年度最終予算額は6号補正後。

平成27年度 一般会計款別前年比較表

(歳入)

(歳出)

(単位：千円、%)

区 分	平成27年度		平成26年度		伸び率	区 分	平成27年度		平成26年度		伸び率
	予 算 額	構成比	当初予算額 最終予算額	構成比			予 算 額	構成比	当初予算額 最終予算額	構成比	
○市 税	16,470,000	32.5	16,460,000	34.8	0.1	議 会 費	390,730	0.8	367,159	0.8	6.4
			16,920,000	36.2	▲ 2.7				365,262	0.8	7.0
地方譲与税	315,001	0.6	325,001	0.7	▲ 3.1	総 務 費	4,237,058	8.3	3,896,542	8.2	8.7
			325,001	0.7	▲ 3.1				4,389,830	9.4	▲ 3.5
利子割交付金	33,000	0.1	40,000	0.1	▲ 17.5	民 生 費	17,455,440	34.4	17,431,448	36.9	0.1
			38,000	0.1	▲ 13.2				17,065,866	36.5	2.3
配当割交付金	80,000	0.2	40,000	0.1	100.0	衛 生 費	4,797,444	9.5	4,190,299	8.9	14.5
			40,000	0.1	100.0				4,400,071	9.4	9.0
株式等譲渡 所得割交付金	29,000	0.1	7,000	0.0	314.3	労 働 費	61,268	0.1	89,581	0.2	▲ 31.6
			7,000	0.0	314.3				87,425	0.2	▲ 29.9
地方消費税 交 付 金	2,000,000	3.9	1,370,000	2.9	46.0	農 林 水 産 業 費	1,100,479	2.2	716,932	1.5	53.5
			1,370,000	2.9	46.0				675,637	1.4	62.9
ゴルフ場利用税 交 付 金	14,000	0.0	15,000	0.0	▲ 6.7	商 工 費	302,148	0.6	261,444	0.6	15.6
			15,000	0.0	▲ 6.7				246,037	0.5	22.8
自動車取得 交 付 金	50,001	0.1	50,001	0.1	0.0	観 光 費	585,210	1.2	584,455	1.2	0.1
			46,001	0.1	8.7				591,051	1.3	▲ 1.0
国有提供施設等 所在市町村 助 成 交 付 金	71,000	0.1	75,000	0.2	▲ 5.3	土 木 費	5,380,171	10.6	5,484,710	11.6	▲ 1.9
			71,944	0.1	▲ 1.3				4,886,955	10.5	10.1
地方特例交付金	60,000	0.1	60,000	0.1	0.0	消 防 費	4,719,114	9.3	4,062,977	8.6	16.1
			69,665	0.1	▲ 13.9				3,519,130	7.5	34.1
地方交付税	10,000,000	19.7	10,060,000	21.3	▲ 0.6	教 育 費	6,209,455	12.2	4,601,472	9.7	34.9
			10,525,227	22.5	▲ 5.0				5,072,812	10.8	22.4
交通安全対策 特別交付金	18,000	0.0	21,000	0.0	▲ 14.3	災 害 復 旧 費	36	0.0	36	0.0	0.0
			17,113	0.0	5.2				6,335	0.0	▲ 99.4
○分担金負担金	1,062,861	2.1	1,041,617	2.2	2.0	公 債 費	5,452,941	10.7	5,505,752	11.7	▲ 1.0
			1,029,275	2.2	3.3				5,425,285	11.6	0.5
○使用料手数料	373,266	0.7	371,790	0.8	0.4	諸 支 出 金	2	0.0	2	0.0	0.0
			381,708	0.8	▲ 2.2				2	0.0	0.0
国庫支出金	6,760,154	13.3	6,385,166	13.5	5.9	予 備 費	50,000	0.1	50,000	0.1	0.0
			5,988,136	12.8	12.9				53,429	0.1	▲ 6.4
県 支 出 金	2,860,643	5.6	2,785,454	5.9	2.7						
			2,744,716	5.9	4.2						
○財産収入	38,809	0.1	39,779	0.1	▲ 2.4						
			143,424	0.3	▲ 72.9						
○寄 附 金	35,002	0.1	26,002	0.1	34.6						
			41,997	0.1	▲ 16.7						
○繰 入 金	2,227,048	4.4	1,723,554	3.6	29.2						
			180,069	0.4	1,136.8						
○繰 越 金	50,000	0.1	50,000	0.1	0.0						
			826,336	1.8	▲ 93.9						
○諸 収 入	592,911	1.2	497,045	1.1	19.3						
			874,915	1.9	▲ 32.2						
市 債	7,600,800	15.0	5,799,400	12.3	31.1						
			5,129,600	11.0	48.2						
合 計	50,741,496	100.0	47,242,809	100.0	7.4	合 計	50,741,496	100.0	47,242,809	100.0	7.4
			46,785,127	100.0	8.5				46,785,127	100.0	8.5

(財源構成)

特 定 財 源	17,648,654	34.8	14,739,334	31.2	19.7	自 立 財 源	20,849,897	41.1	20,209,787	42.8	3.2
			13,572,368	29.0	30.0				20,397,724	43.6	2.2
一 般 財 源	33,092,842	65.2	32,503,475	68.8	1.8	依 存 財 源	29,891,599	58.9	27,033,022	57.2	10.6
			33,212,759	71.0	▲ 0.4				26,387,403	56.4	13.3

※平成26年度最終予算額は6号補正後。

### 【 歳入予算の推移 】

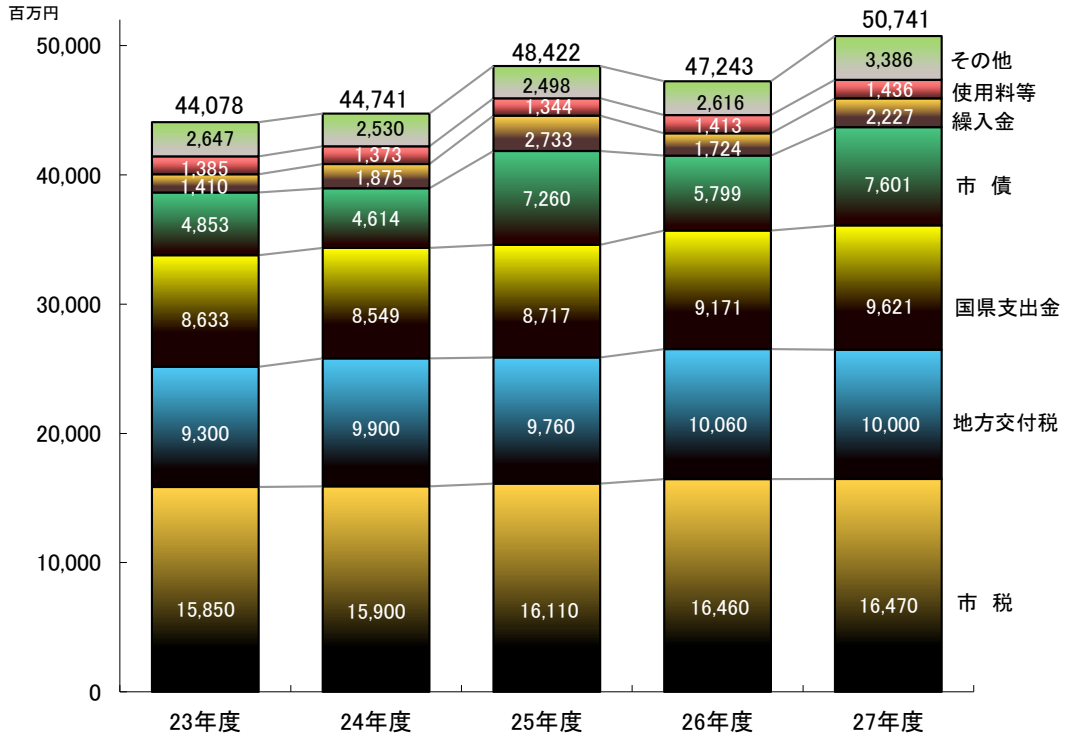

※ 使用料等・・・使用料及び手数料、分担金及び負担金

※ その他・・・地方譲与税、利子割交付金、配当割交付金、株式等譲渡所得割交付金、地方消費税交付金、ゴルフ場利用税交付金、自動車取得税交付金、国有提供施設等所在市町村助成交付金、地方特例交付金、交通安全対策特別交付金、財産収入、寄付金、繰越金、諸収入

### 【 歳出予算の推移 】

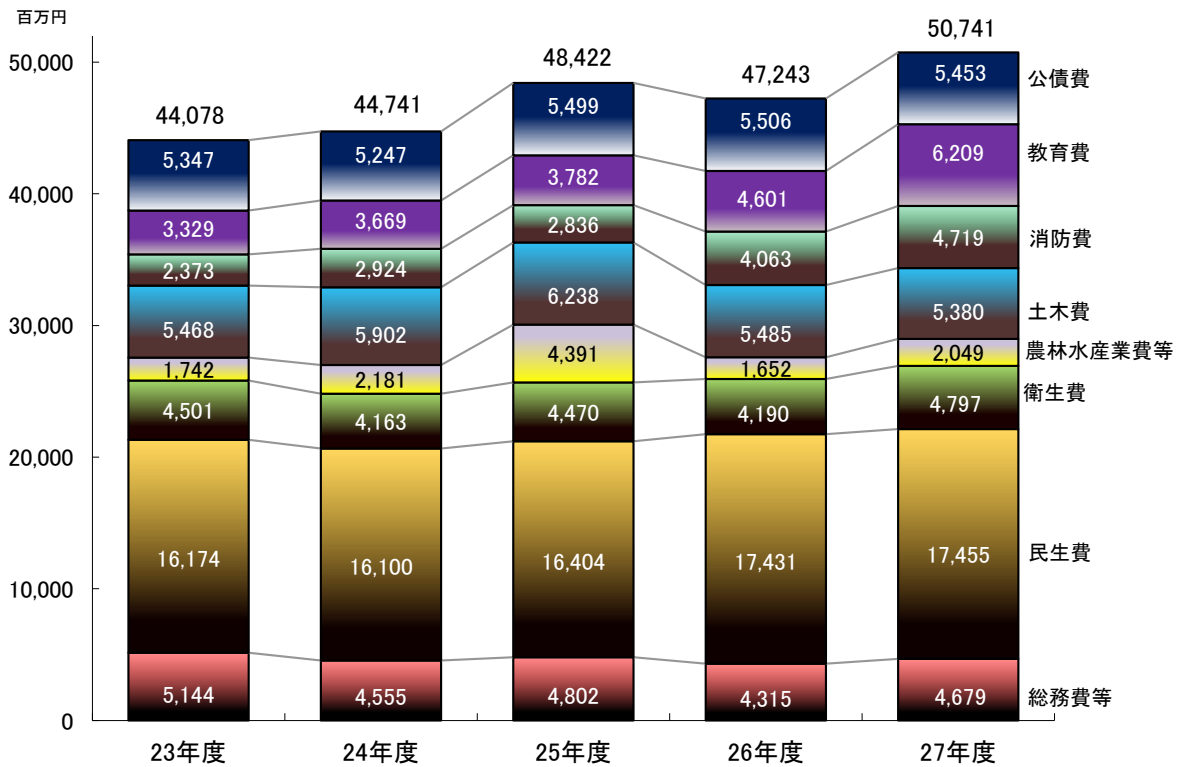

※ 総務費等・・・議会費、総務費、災害復旧費、諸支出金、予備費

※ 農林水産業費等・・・労働費、農林水産業費、商工費、観光費

平成27年度 一般会計性質別前年比較表

区分	平成27年度		平成26年度				増減額		伸び率	
	予算額 A	構成比	当初予算額 B	構成比	最終予算額 C	構成比	A-B	A-C	(A-B)/B	(A-C)/C
	千円	%	千円	%	千円	%	千円	千円	%	%
消費的経費	29,605,972	58.4	28,442,573	60.1	28,663,077	61.2	1,163,399	942,895	4.1	3.3
○人件費	7,811,364	15.4	8,149,456	17.2	8,338,389	17.8	▲338,092	▲527,025	▲4.1	▲6.3
物件費	8,106,264	16.0	7,235,687	15.3	7,413,440	15.9	870,577	692,824	12.0	9.3
維持補修費	390,871	0.8	343,688	0.7	342,069	0.7	47,183	48,802	13.7	14.3
○扶助費	9,705,895	19.1	9,854,065	20.9	9,747,498	20.8	▲148,170	▲41,603	▲1.5	▲0.4
補助費等	3,591,578	7.1	2,859,677	6.0	2,821,681	6.0	731,901	769,897	25.6	27.3
投資的経費	8,324,964	16.4	6,264,635	13.3	5,188,354	11.1	2,060,329	3,136,610	32.9	60.5
普通建設事業費	8,324,928	16.4	6,264,599	13.3	5,182,019	11.1	2,060,329	3,142,909	32.9	60.7
災害復旧事業費	36	0.0	36	0.0	6,335	0.0	0	▲6,299	0.0	▲99.4
失業対策事業費	0	0.0	0	0.0	0	0.0	0	0	—	—
その他の経費	12,810,560	25.2	12,535,601	26.6	12,933,696	27.7	274,959	▲123,136	2.2	▲1.0
貸付金	7,596	0.0	4,256	0.0	7,616	0.0	3,340	▲20	78.5	▲0.3
○公債費	5,452,941	10.7	5,505,752	11.7	5,425,285	11.6	▲52,811	27,656	▲1.0	0.5
投資・出資金	203,900	0.4	75,655	0.2	41,255	0.1	128,245	162,645	169.5	394.2
積立金	95,951	0.2	21,018	0.0	294,672	0.7	74,933	▲198,721	356.5	▲67.4
繰出金	7,000,172	13.8	6,878,920	14.6	7,111,439	15.2	121,252	▲111,267	1.8	▲1.6
予備費	50,000	0.1	50,000	0.1	53,429	0.1	0	▲3,429	0.0	▲6.4
計	50,741,496	100.0	47,242,809	100.0	46,785,127	100.0	3,498,687	3,956,369	7.4	8.5

義務的経費 (○印)	22,970,200	45.2	23,509,273	49.8	23,511,172	50.2	▲539,073	▲540,972	▲2.3	▲2.3
---------------	------------	------	------------	------	------------	------	----------	----------	------	------

※平成26年度最終予算額は6号補正後。

### 【 歳出性質別経費の推移 】

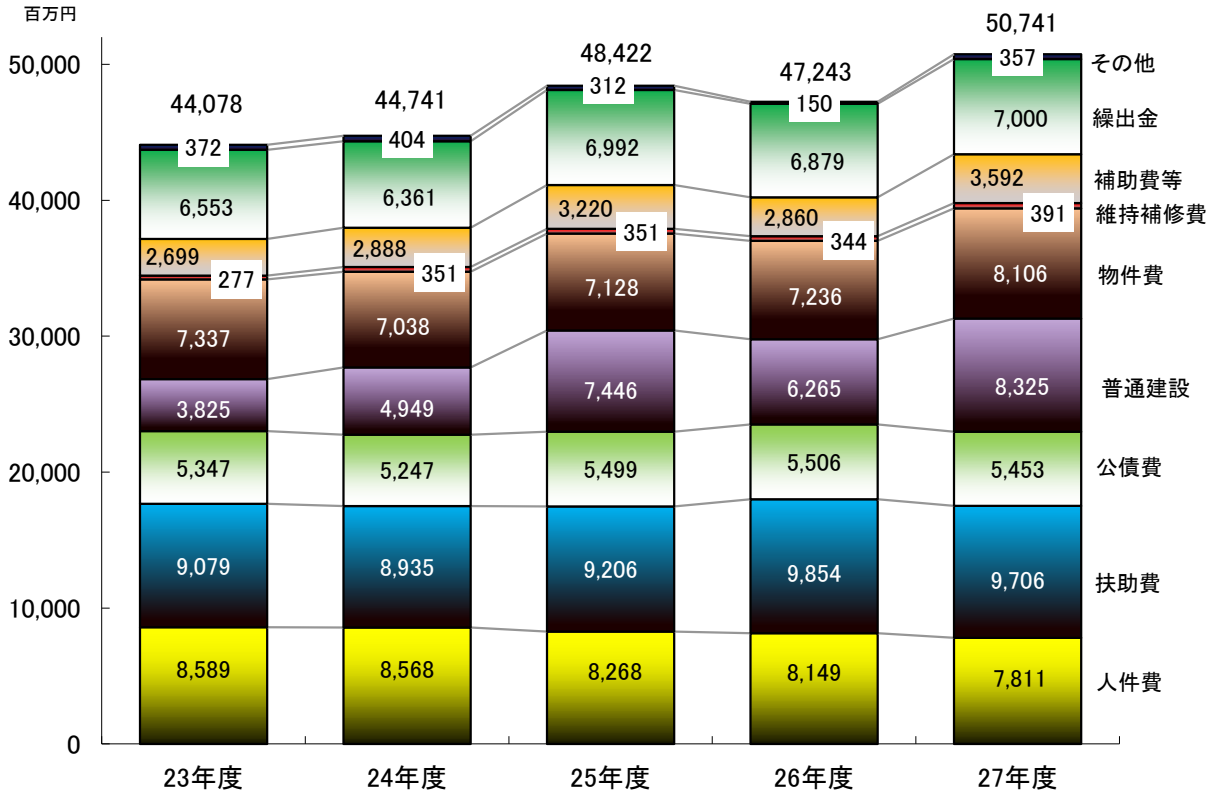

※ その他…貸付金、投資及び出資金、積立金、予備費

### 【 歳出総額に占める性質別経費割合の推移 】

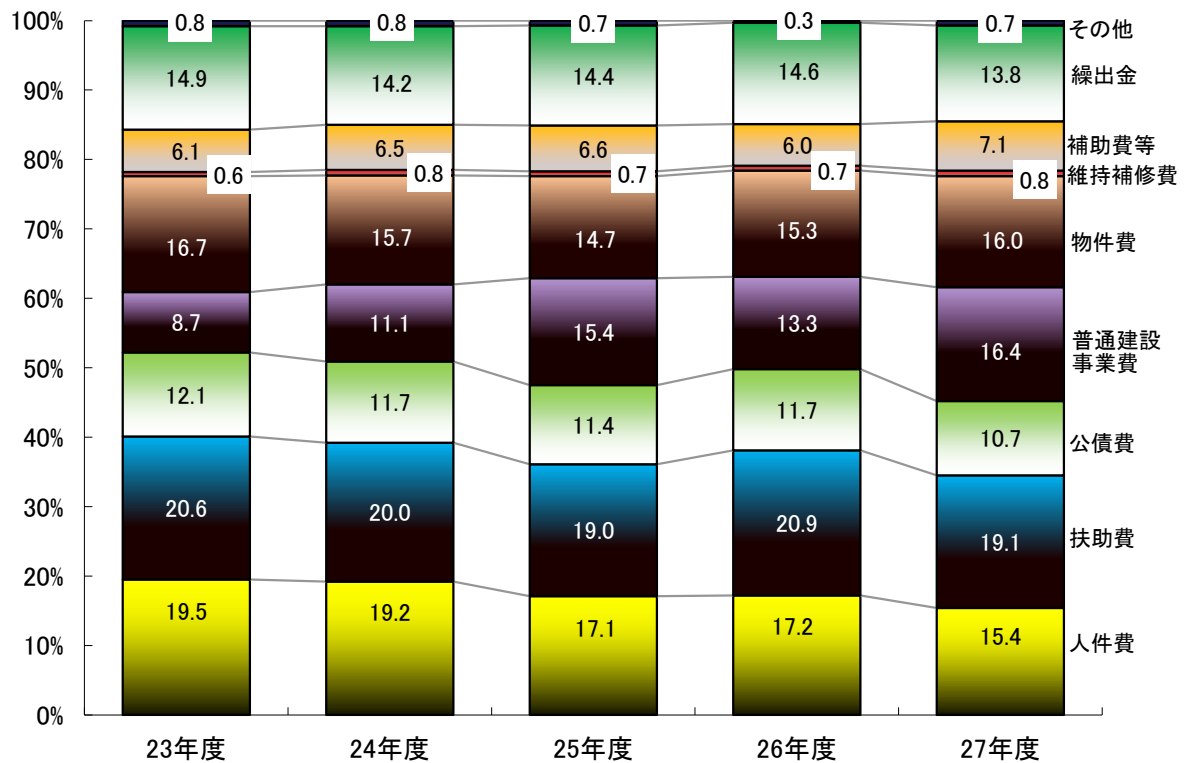

平成27年度 歳出予算款別、性質別経費及び財源内訳表

(単位 千円)

性質別 款別	消 費 的 経 費							投資的経費	そ の 他 の 経 費	合 計	左 の 財 源 内 訳			
	人 件 費	物 件 費	維 補 修 持 費	扶 助 費	補 助 費 等	計	特 定 財 源				一 般 財 源			
							国 県 支 出 金					地 方 債	そ の 他	
議 会 費	353,700	25,388	0	0	11,642	390,730	0	0	390,730	0	0	0	390,730	
総 務 費	1,949,130	1,510,868	16,733	0	496,042	3,972,773	244,825	19,460	4,237,058	414,429	3,000	470,144	3,349,485	
民 生 費	1,342,951	1,437,673	22,353	9,603,770	618,475	13,025,222	202,038	4,228,180	17,455,440	7,268,083	102,600	724,866	9,359,891	
衛 生 費	716,441	1,352,185	4,476	15,611	1,330,853	3,419,566	201,050	1,176,828	4,797,444	107,507	220,800	215,679	4,253,458	
労 働 費	144	24,370	0	0	34,484	58,998	0	2,270	61,268	4,200	0	6,037	51,031	
農 林 水 産 業 費	151,764	132,374	27,031	0	279,952	591,121	509,358	0	1,100,479	307,242	240,800	31,690	520,747	
商 工 費	71,353	63,961	50	0	146,758	282,122	20,026	0	302,148	5,727	0	41,555	254,866	
観 光 費	127,311	185,633	2,250	0	181,292	496,486	12,233	76,491	585,210	3,206	0	4,240	577,764	
土 木 費	585,601	783,434	199,106	0	79,722	1,647,863	1,932,308	1,800,000	5,380,171	536,172	1,267,700	220,493	3,355,806	
消 防 費	1,543,388	387,283	14,316	0	144,693	2,089,680	2,629,434	0	4,719,114	630,606	1,861,700	468,888	1,757,920	
教 育 費	969,581	2,203,095	104,556	86,514	267,665	3,631,411	2,573,654	4,390	6,209,455	343,624	2,004,200	98,454	3,763,177	
災 害 復 旧 費	0	0	0	0	0	0	36	0	36	0	0	0	36	
公 債 費	0	0	0	0	0	0	0	5,452,941	5,452,941	0	0	45,012	5,407,929	
諸 支 出 金	0	0	0	0	0	0	2	0	2	0	0	0	2	
予 備 費	0	0	0	0	0	0	0	50,000	50,000	0	0	0	50,000	
合 計	7,811,364	8,106,264	390,871	9,705,895	3,591,578	29,605,972	8,324,964	12,810,560	50,741,496	9,620,796	5,700,800	2,327,058	33,092,842	
構 成 比 ( % )	15.4	16.0	0.8	19.1	7.1	58.4	16.4	25.2	100.0	19.0	11.2	4.6	65.2	
市民1人当たり(円) (国調人口130,271人)	59,962	62,226	3,000	74,505	27,570	227,264	63,905	98,338	389,507	73,852	43,761	17,863	254,031	

※国調人口は平成22年度確定値



## 【 歳出性質別経費の構成 】

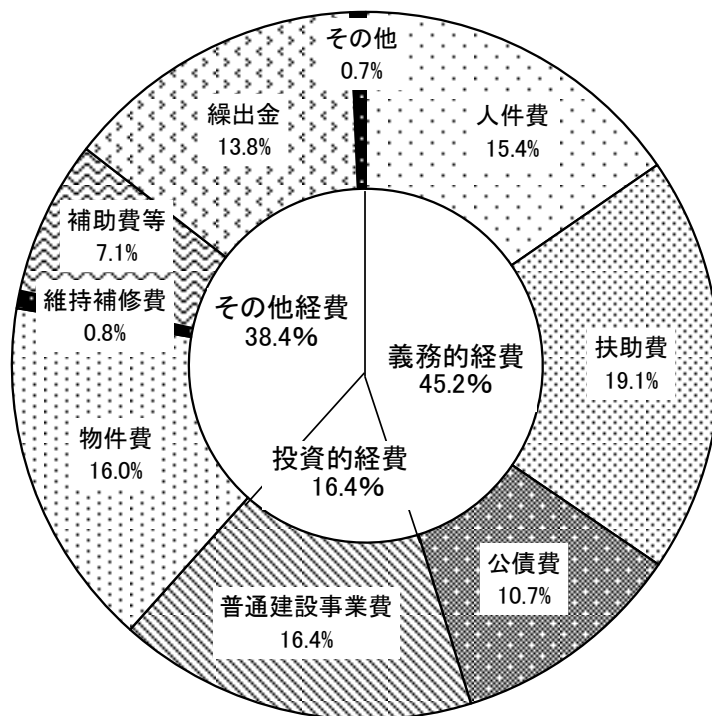

- ※人件費：職員給与、特別職給与、議員及びその他委員等報酬など
- ※扶助費：生活保護費や児童・高齢者等に対する様々な福祉サービスに要する経費など
- ※公債費：市が借り入れた地方債の元利償還金及び一時借入金利子の合算額
- ※普通建設事業費：道路、公園、学校等、都市基盤施設等の整備に要する経費など
- ※物件費：臨時職員賃金等に係る経費、旅費、交際費、需用費、役務費、業務委託料、賃借料等
- ※その他：貸付金、投資及び出資金、積立金、予備費

## 【 款別一般財源所要額の推移 】

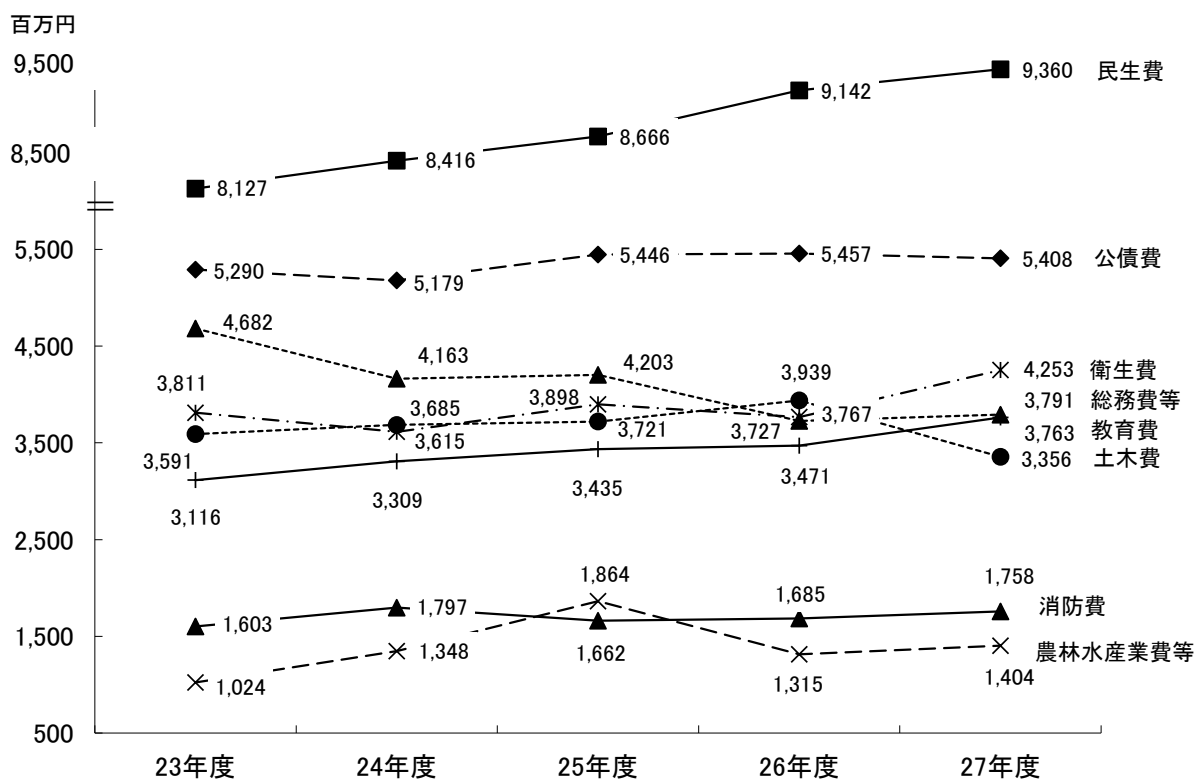

- ※ 総務費等 … 議会費、総務費、災害復旧費、諸支出金、予備費
- ※ 農林水産業費等 … 労働費、農林水産業費、商工費、観光費

## 【 基金年度末現在高の推移 】

(単位:千円)

	23年度	24年度	25年度	26年度	27年度
財政調整基金	8,613,684	10,162,977	11,220,670	12,305,121	10,489,106
減債基金	1,158,640	1,159,411	1,160,602	1,161,243	1,162,408
特定目的基金	6,250,335	6,118,232	6,163,201	6,035,695	5,719,446
定額運用基金	3,400,888	3,402,219	3,404,463	3,405,496	3,406,948
計	19,423,547	20,842,839	21,948,936	22,907,555	20,777,908

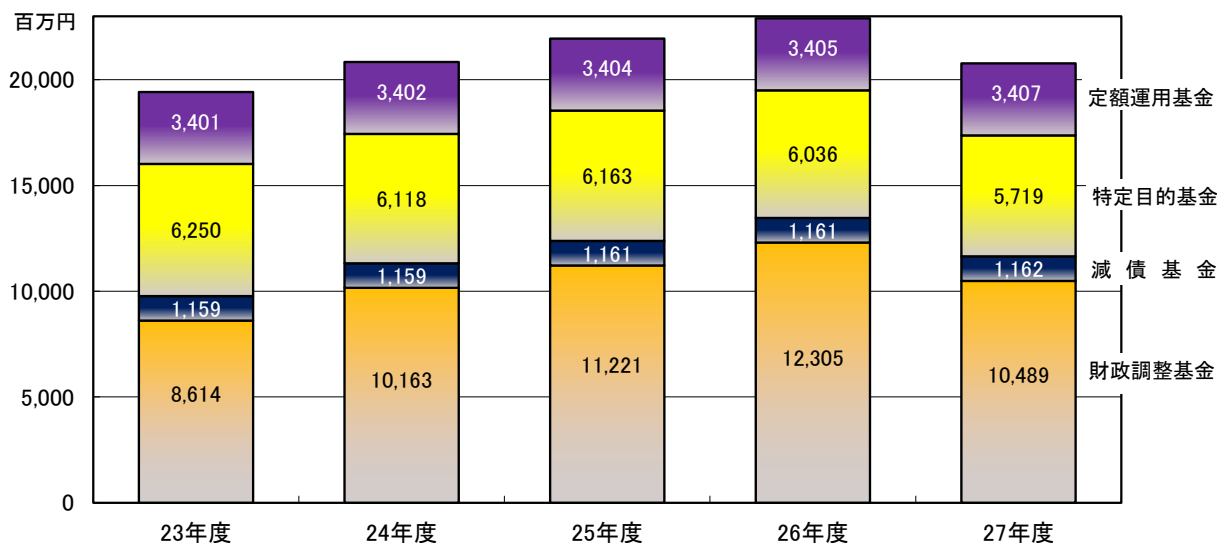

※ 国民健康保険財政調整基金、介護給付費準備基金及び介護従事者処遇改善臨時特例基金、観光交通対策基金を除く。  
 ※ 特定目的基金…ふるさと創生基金、地域福祉基金、文化振興基金、地域振興基金等  
 ※ 26年度(6号補正後)及び27年度は見込み。

## 【 一般会計市債年度末残高の推移 】

(単位:千円)

	23年度	24年度	25年度	26年度	27年度
総務債	3,178,184	2,660,650	2,388,402	1,843,259	1,316,633
土木債	14,567,610	13,781,082	12,766,337	11,886,555	11,304,676
教育債	4,824,003	4,696,206	4,658,977	4,986,066	6,435,982
その他	5,849,150	6,193,880	7,732,395	8,693,961	10,499,581
臨時財政対策債等	19,642,655	20,900,479	22,133,312	23,043,125	23,617,540
計	48,061,602	48,232,297	49,679,423	50,452,966	53,174,412

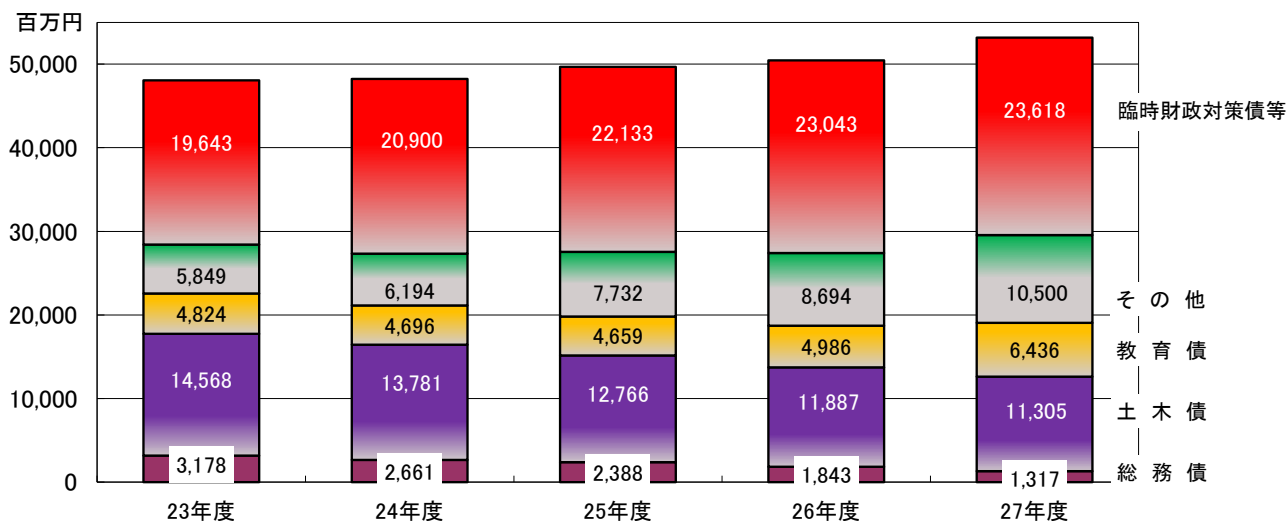

※その他…民生債、衛生債、労働債、農林水産業債、商工債、観光債、公営住宅債、消防債、災害復旧債  
 ※臨時財政対策債等…減税補てん債、臨時税収補てん債、臨時財政対策債、借換債  
 ※26年度(6号補正後)及び27年度は見込み。

## 平成27年度 一般会計節別予算額調

(単位：千円、%)

区 分	27 年 度		26 年 度				比 較		伸 び 率		
	予 算 額 A	構 成 比	当 初 予 算 額 B	構 成 比	最 終 予 算 額 C	構 成 比	A - B = D	A - C = E	D / B	E / C	
1	報 酬	365,088	0.7	402,178	0.9	402,659	0.9	▲37,090	▲37,571	▲9.2	▲9.3
2	給 料	3,712,522	7.3	3,730,068	7.9	3,656,309	7.8	▲17,546	56,213	▲0.5	1.5
3	職 員 手 当 等	2,409,645	4.7	2,714,546	5.7	2,996,143	6.4	▲304,901	▲586,498	▲11.2	▲19.6
4	共 済 費	1,554,451	3.1	1,516,874	3.2	1,488,840	3.2	37,577	65,611	2.5	4.4
5	災 害 補 償 費	2,391	0.0	2,391	0.0	2,391	0.0	0	0	0.0	0.0
6	恩 給 及 び 退 職 年 金	955	0.0	2,104	0.0	945	0.0	▲1,149	10	▲54.6	1.1
7	賃 金	1,590,858	3.1	1,500,665	3.2	1,458,625	3.1	90,193	132,233	6.0	9.1
8	報 償 費	189,946	0.4	176,940	0.4	169,499	0.4	13,006	20,447	7.4	12.1
9	旅 費	61,119	0.1	53,306	0.1	43,334	0.1	7,813	17,785	14.7	41.0
10	交 際 費	1,395	0.0	1,455	0.0	1,311	0.0	▲60	84	▲4.1	6.4
11	需 用 費	1,462,969	3.0	1,340,615	2.8	1,326,610	2.8	122,354	136,359	9.1	10.3
	消 耗 品 費	376,381	0.7	307,977	0.6	302,188	0.6	68,404	74,193	22.2	24.6
	燃 料 費	84,044	0.2	77,439	0.2	76,972	0.2	6,605	7,072	8.5	9.2
	食 糧 費	4,012	0.0	2,552	0.0	2,346	0.0	1,460	1,666	57.2	71.0
	印 刷 製 本 費	78,348	0.2	80,840	0.2	73,880	0.1	▲2,492	4,468	▲3.1	6.0
	光 熱 水 費	537,623	1.1	509,123	1.1	510,736	1.1	28,500	26,887	5.6	5.3
	修 繕 料	248,398	0.5	239,559	0.5	237,363	0.5	8,839	11,035	3.7	4.6
	賄 材 料 費	134,163	0.3	123,125	0.2	123,125	0.3	11,038	11,038	9.0	9.0
12	役 務 費	354,546	0.7	359,088	0.8	345,548	0.7	▲4,542	8,998	▲1.3	2.6
	通 信 運 搬 費	153,361	0.3	156,045	0.3	149,325	0.3	▲2,684	4,036	▲1.7	2.7
	保 管 料	713	0.0	706	0.0	653	0.0	7	60	1.0	9.2
	広 告 料	661	0.0	5,196	0.0	5,196	0.0	▲4,535	▲4,535	▲87.3	▲87.3
	手 数 料	169,233	0.3	167,276	0.4	161,141	0.3	1,957	8,092	1.2	5.0
	筆 耕 翻 訳 料	75	0.0	72	0.0	72	0.0	3	3	4.2	4.2
	保 険 料	30,503	0.1	29,793	0.1	29,161	0.1	710	1,342	2.4	4.6
13	委 託 料	4,408,687	8.7	3,874,777	8.2	4,043,869	8.6	533,910	364,818	13.8	9.0
14	使 用 料 及 び 賃 借 料	250,671	0.5	167,355	0.4	305,222	0.7	83,316	▲54,551	49.8	▲17.9
15	工 事 請 負 費	7,065,554	13.9	4,406,592	9.3	3,865,127	8.3	2,658,962	3,200,427	60.3	82.8
16	原 材 料 費	29,432	0.1	24,034	0.0	24,496	0.1	5,398	4,936	22.5	20.2
17	公 有 財 産 購 入 費	174,092	0.3	798,358	1.7	367,234	0.8	▲624,266	▲193,142	▲78.2	▲52.6
18	備 品 購 入 費	433,996	0.9	332,166	0.7	312,400	0.7	101,830	121,596	30.7	38.9
19	負 担 金、補 助 及 び 交 付 金	3,953,935	7.8	3,164,943	6.7	2,979,394	6.4	788,992	974,541	24.9	32.7
20	扶 助 費	9,705,895	19.1	9,854,065	20.9	9,747,498	20.8	▲148,170	▲41,603	▲1.5	▲0.4
21	貸 付 金	7,596	0.0	4,256	0.0	7,616	0.0	3,340	▲20	78.5	▲0.3
22	補 償、補 填 及 び 賠 償 金	103,988	0.2	180,248	0.4	154,637	0.3	▲76,260	▲50,649	▲42.3	▲32.8
23	償 還 金、利 子 及 び 割 引 料	5,522,948	10.9	5,581,485	11.8	5,556,709	11.9	▲58,537	▲33,761	▲1.0	▲0.6
24	投 資 及 び 出 資 金	203,900	0.4	75,655	0.2	41,255	0.1	128,245	162,645	169.5	394.2
25	積 立 金	95,951	0.2	21,018	0.0	294,672	0.6	74,933	▲198,721	356.5	▲67.4
26	寄 附 金	24,000	0.0	24,000	0.0	24,000	0.0	0	0	0.0	0.0
27	公 課 費	4,794	0.0	4,707	0.0	3,916	0.0	87	878	1.8	22.4
28	繰 出 金	7,000,172	13.8	6,878,920	14.6	7,111,439	15.2	121,252	▲111,267	1.8	▲1.6
予	備 費	50,000	0.1	50,000	0.1	53,429	0.1	0	▲3,429	0.0	▲6.4
合	計	50,741,496	100.0	47,242,809	100.0	46,785,127	100.0	3,498,687	3,956,369	7.4	8.5

※一般会計の平成26年度最終予算額は6号補正後。

## 平成27年度 都市計画税充当予定事業

(千円)

事業名	予算額	財源内訳			一般財源のうち 都市計画税 充当見込額
		国県支出金	地方債	一般財源	
街路整備事業	214,292	86,900	116,300	11,092	7,783
八日市場高向線ほか1線(2工区)整備事業(交付金) (旧御菌)	109,665	40,700	62,700	6,265	/
八日市場高向線整備事業(交付金) (旧御菌)	102,627	46,200	53,600	2,827	
県営事業地元負担金 ※ (旧伊勢)	2,000	0	0	2,000	
公園整備事業	40,189	14,000	24,800	1,389	975
倉田山公園整備事業(防災交付金) (旧伊勢)	40,189	14,000	24,800	1,389	/
公債費(都市計画事業分)	612,356	0	0	612,356	429,709
旧伊勢分	411,271	0	0	411,271	/
旧二見 H18借入以降分□茶屋25号線、二見街路広場)	9,116	0	0	9,116	
旧小俣 H18借入以降分 (下卯起宮川駅野依橋線)	70,351	0	0	70,351	
旧御菌 H18借入以降分 (八日市場高向線ほか1線、秋葉山高向線、高向神田線、 高向西公園)	121,618	0	0	121,618	
下水道整備事業	1,374,507	0	0	1,374,507	964,533
公共下水道事業繰出金(事業費)	112,873	0	0	112,873	/
公共下水道事業繰出金(地方債償還金・旧伊勢分)	1,046,746	0	0	1,046,746	
" (地方債償還金・旧二見 H18借入以降分)	47,587	0	0	47,587	
" (地方債償還金・旧小俣 H18借入以降分)	82,706	0	0	82,706	
" (地方債償還金・旧御菌 H18借入以降分)	84,595	0	0	84,595	
合 計	2,241,344	100,900	141,100	1,999,344	1,403,000

※県営事業(外宮度会橋線(伊勢南島線)電線共同溝)に係る市負担金

## 平成27年度 地方消費税交付金(社会保障財源化分)充当予定事業

○地方消費税交付金(社会保障財源化分)が充てられる社会保障4経費その他  
社会保障施策に要する経費

(歳入)地方消費税交付金(社会保障財源化分) 7.5 億円

(歳出)社会保障4経費その他社会保障施策に要する経費 188 億円

### 【社会保障4経費その他社会保障施策に要する経費】

事業名	経費	財源内訳						
		特定財源				一般財源		
		国支出金	県支出金	市債	その他	地方消費税交付金(社会保障財源化分)	その他	
社会福祉	障害者福祉事業	2,221,165	977,195	464,107	102,600	21,571	64,032	591,660
	高齢者福祉事業	366,533	0	4,359	0	74,068	6,149	281,957
	児童福祉事業	6,464,815	1,994,636	746,790	0	628,007	234,758	2,860,624
	父母子福祉事業	590,323	202,859	0	0	0	7	387,457
	生活保護扶助事業	2,222,573	1,659,647	73,409	0	6,002	462	483,053
	その他社会福祉事業	524,277	190,385	29,452	0	7,394	24,839	272,207
	小計	12,389,686	5,024,722	1,318,117	102,600	737,042	330,247	4,876,958
社会保険	介護保険特別会計繰出金	1,570,010	0	0	0	0	69,281	1,500,729
	国民健康保険特別会計繰出金	670,660	52,732	328,873	0	0	8,283	280,772
	小計	2,240,670	52,732	328,873	0	0	77,564	1,781,501
保健衛生	後期高齢者医療特別会計繰出金	1,511,427	0	228,514	0	0	60,132	1,222,781
	医療費支給事業	841,285	0	337,415	0	0	27,417	476,453
	医療提供体制確保事業	85,384	0	6,000	0	9,312	17,980	52,092
	病院事業繰出金	947,003	0	0	0	0	131,529	815,474
	疾病予防対策事業	321,937	0	5,757	0	0	75,061	241,119
	健康増進対策事業	300,614	1,534	9,041	0	3,614	21,494	264,931
	母子保健推進事業	163,605	2,891	4,211	0	1,747	8,576	146,180
小計	4,171,255	4,425	590,938	0	14,673	342,189	3,219,030	
合計	18,801,611	5,081,879	2,237,928	102,600	751,715	750,000	9,877,489	

# 市制施行 10 周年記念事業

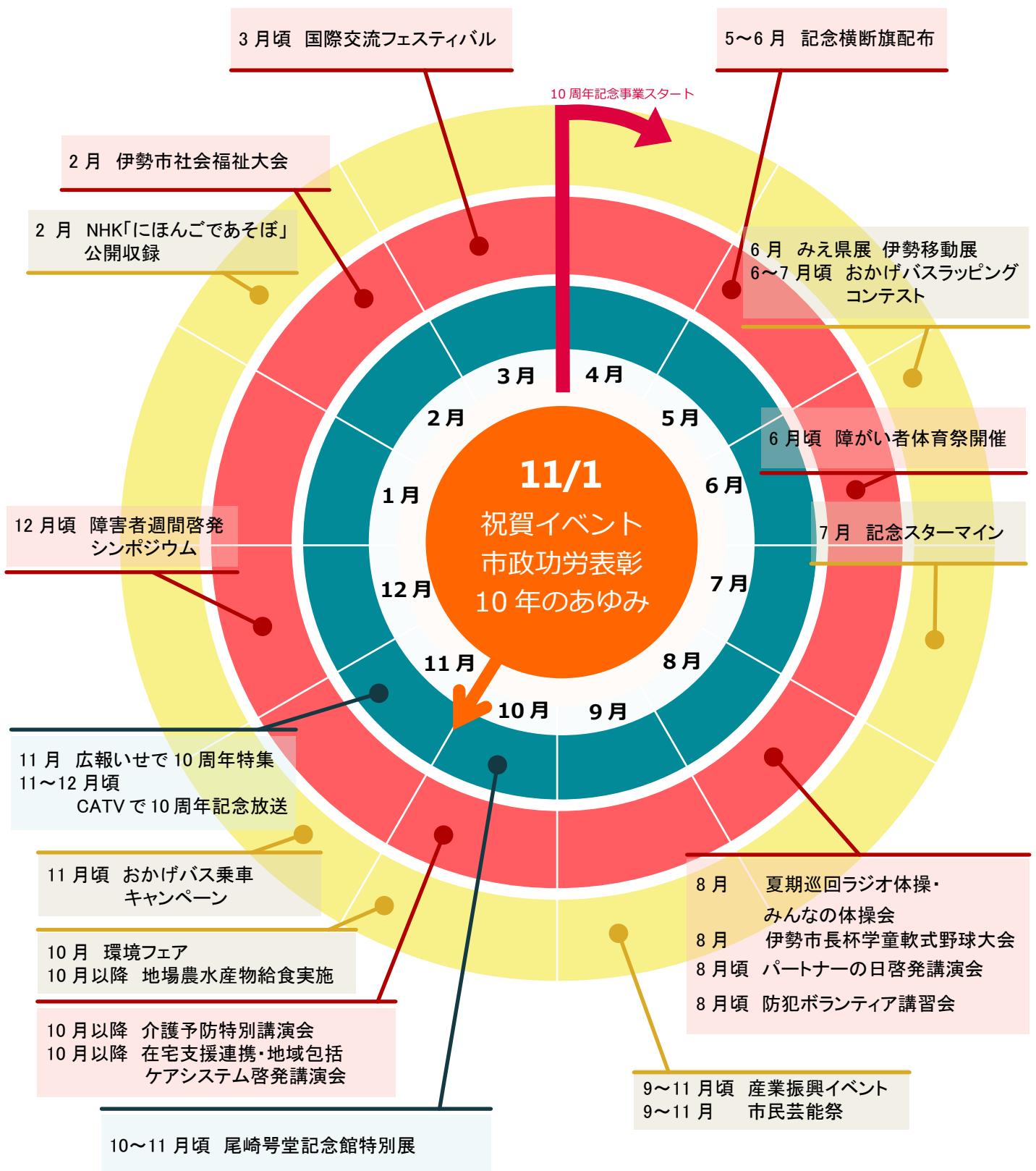

通年	首都圏等でのPRキャラバン開催などによる情報発信・年間を通じて実施	
時期未定	記念まちづくり講演会 市民活動 YOUNGフェスティバル	伊勢フットボールヴィレッジでのイベント 山田奉行所記念館開館 10周年記念イベント
伊勢市への誇りと愛着を深める		伊勢市が持つ様々な魅力を掘り起こし、市内外に発信する

平成  
27年度

# 伊勢市少子化対策強化事業

～子どもを産み育てやすい環境づくり～

## 取組方針

当事者意思の尊重

各団体との連携

情報発信の強化

迅速な事業実施

## 事業内容

出会い  
結婚

- ◆地方版総合戦略の策定  
地方版総合戦略策定事業(1,090千円・新規)
- ◆シティプロモーションの推進  
シティプロモーション推進事業(6,277千円・新規)

予算額 7,367千円

- ◆出会い・結婚への支援  
出会い・結婚支援事業(2,214千円・新規)



予算額 2,214千円

妊娠  
出産

- ◆親と子の健康支援  
妊娠出産包括支援事業(6,935千円・新規)、新生児聴覚検査助成事業(3,327千円・新規)  
不妊不育治療費助成事業(13,004千円・拡充)、新生児等訪問指導事業(2,313千円・拡充)

ほか

予算額 140,635千円

育児

- ◆親と子の健康支援  
発達支援教室事業(2,890千円・拡充)
- ◆保育体制の整備、子育てを支える機運の醸成  
放課後児童対策事業(186,165千円・拡充)、障害児相談支援事業(6,508千円・新規)  
障害児保育事業補助金(22,652千円・拡充)、地域子育て支援センター事業(57,695千円・拡充)
- ◆地域医療・救急医療の充実、福祉医療費制度の充実  
こども医療費支給事業(335,323千円・拡充)、公的病院支援事業補助金(10,000千円)



ほか

予算額 849,978千円

働き方

- ◆雇用対策の推進  
若年求職者等支援事業(8,650千円・拡充)、就労支援事業(448千円・新規)
- ◆男女共同参画の推進  
男女共同参画推進都市事業(1,745千円・拡充)

予算額 10,843千円

教育  
思春期

- ◆確かな学力の育成  
学びのグレードアップ総合推進事業(10,572千円・拡充)、スクールサポート事業(24,614千円・拡充)  
子どもリレーションシップ総合推進事業(46,642千円)
- ◆豊かな心・健やかな体の育成  
子どもたちとつくる「やさしいまち伊勢市」支援事業(2,845千円・拡充)、食育推進事業(551千円)
- ◆学習環境の充実、施設・設備の整備  
空調設備整備事業(609,300千円・拡充)、学校教育支援事業(118,772千円・拡充)  
通学安全対策事業(33,979千円・拡充)

ほか

予算額 893,833千円

平成27年度  
重点取組事業

# ドリ→ムプロジェクト

夢と意欲を持ち未来を切り拓く人づくり

総額 H27当初 317,441千円

## 確かな学力

H27 46,642千円

### 学ぶ意欲の向上

H22~27

(子どもリレーションシップ総合推進事業)

- ・hyper-QUの実施
- ・非常勤講師の配置

H27 10,572千円

### 確かな学力の向上

H23~27

(学びのグレードアップ総合推進事業)

- ・CRTの実施
- ・「わかる授業」研究

H27 24,614千円

### 教育相談の充実

H23~27

(スクールサポート事業)

- ・教育相談員や臨床心理士による専門的な相談
- ・学校訪問、巡回相談の実施

## 豊かな心

H27 11,570千円

### 不登校児童・生徒の支援

H25~27

(不登校対策ハーモニーハート総合推進事業)

- ・支援ネットワーク構築等の研究
- ・NEST体験活動の実施
- ・家庭訪問・学校訪問の実施

H27 2,845千円

### 豊かな心の育成

H26~27

(子どもたちとつくる

「やさしいまち伊勢市」支援事業)

- ・やさしいまち伊勢市発見大賞
- ・子ども未来会議
- ・体験活動支援、「いのちの学習」支援

## 健やかな体

H27 551千円

### 健やかな体の育成

H22~27

(食育推進事業) ・地域シェフの活用 ・食育支援  
・体力、運動能力の向上

H27 7,595千円

### 総合型地域スポーツクラブの育成

(総合型地域スポーツクラブ育成事業)

- ・活動支援
- ・交流会の実施
- ・大学との連携

H27 45,716千円

### スポーツ施設の充実

(体育施設整備事業)

- ・倉田山公園野球場外周防球ネット設置工事
- ・朝熊山麓公園ソフトボール場フェンス改修工事

H24~33

## ICTの効果的な活用

- ・デジタル教科書・電子黒板等の整備
- ・タブレット端末を使用した自主的な学習支援の実施

H27 103,398千円

## わかる授業づくりを支援します

### 学習環境の整備・充実

- ・学校図書館スタッフの配置 (H25~28)
- ・新学習指導要領対応の教材、教具の整備及び充実 (H24~33)

H27 58,204千円

### 教員の資質向上

- (キャリアステージに応じた研修の機会の提供)
- ・よくわかる授業づくり
  - ・今日的課題
  - ・体力づくり

H27 5,734千円



平成27年度 重点取り組み事業

	款名	目名	小事業	新規	担当課	頁
1	総務費	一般管理費	地域自治推進事業		市民交流課	16
2	総務費	企画費	出合い・結婚支援事業	○	市民交流課	17
3	総務費	企画費	地方版総合戦略策定事業	○	企画調整課	18
4	総務費	企画費	シティプロモーション推進事業	○	企画調整課	19
5	総務費	企画費	公共施設マネジメント事業		情報調査室	20
6	総務費	財産管理費	本庁舎改修事業	○	管財契約課	21
7	総務費	自治区振興費	自治会集会所建設事業補助金	○	市民交流課	22
8	民生費	社会福祉総務費	福祉ボランティア育成事業		福祉総務課	23
9	民生費	社会福祉総務費	生活困窮者自立支援事業	○	生活支援課	24
10	民生費	障害者福祉費	障害者地域生活支援事業		高齢・障がい福祉課	25
11	民生費	障害者福祉費	障害者生活介護施設等整備補助金	○	高齢・障がい福祉課	26
12	民生費	医療支給費	こども医療費支給事業		医療保険課	27
13	民生費	心身障害児通園施設費	障害児相談支援事業	○	こども課	28
14	民生費	児童福祉総務費	病児・病後児保育事業		こども課	29
15	民生費	児童福祉総務費	放課後児童対策事業		こども課	30
16	衛生費	保健衛生総務費	環境教育推進事業	○	環境課	31
17	衛生費	保健センター費	公的病院支援事業補助金		健康課	32
18	衛生費	母子保健推進費	発達支援教室事業		健康課	33
19	衛生費	母子保健推進費	新生児聴覚検査助成事業	○	健康課	34
20	衛生費	母子保健推進費	妊娠出産包括支援事業	○	健康課	35
21	衛生費	資源循環推進費	ごみ減量化容器設置補助金		清掃課	36
22	労働費	労働諸費	就労支援事業	○	商工労政課	37
23	農林水産業費	農業振興費	6次産業化推進事業		農林水産課	38
24	商工費	商工業振興費	商業活性化推進事業		商工労政課	39
25	商工費	商工業振興費	プレミアム付き地域商品券発行支援事業	○	商工労政課	40
26	観光費	観光総務費	おもてなし推進事業（観光事業課）		観光事業課	41
27	観光費	旅客誘致費	観光情報発信事業		観光企画課	42
28	観光費	伝統文化継承費	民俗伝統行事継承事業	○	観光事業課	43
29	土木費	道路維持費	道路維持補修経費（防災・安全交付金）（道路分）		維持課	44
30	土木費	道路整備事業費	一之木5丁目16号線整備事業（道路交付金）	○	基盤整備課	45
31	土木費	排水路維持費	排水機場維持管理経費（ポンプ場機能更新）	○	維持課	46
32	土木費	まちづくり推進費	中心市街地再生事業（住環境整備交付金）		都市計画課	47
33	土木費	街路事業費	高向小俣線調査事業		基盤整備課	48
34	土木費	公園費	倉田山公園整備事業（防災交付金）（基盤整備課）		基盤整備課	49
35	消防費	常備消防費	消防本部庁舎新設事業		消防総務課	50
36	消防費	災害対策費	自主防災隊補助事業		危機管理課	51
37	消防費	災害対策費	災害時要援護者対策事業		高齢・障がい福祉課	52
38	消防費	災害対策費	備蓄物資整備事業		危機管理課	53
39	消防費	災害対策費	避難所等整備事業		防災施設整備課	54
40	消防費	災害対策費	防災センター新設事業		防災施設整備課	55
41	教育費	事務局費	学校教育支援事業		学校教育課	56
42	教育費	事務局費	子どもたちとつくる「やさしいまち伊勢市」支援事業		学校教育課	57
43	教育費	教育研究所費	子どもリレーションシップ総合推進事業		教育研究所	58
44	教育費	教育研究所費	スクールサポート事業		教育研究所	59
45	教育費	教育研究所費	不登校対策ハーモニーハート総合推進事業		教育研究所	60
46	教育費	小学校管理費	空調設備整備事業（小学校費）		教育総務課	61
47	教育費	中学校建設費	豊浜中学校・北浜中学校統合校整備事業		教育総務課	62
48	教育費	中学校建設費	宮川中学校・沼木中学校統合校整備事業		教育総務課	63
49	教育費	学校給食費	中学校給食施設整備事業	○	学校教育課	64
50	教育費	体育施設費	体育施設整備事業		スポーツ課	65

平成27年度 当初予算事業概要書

予算書 47 頁 説明資料 66 頁

予算科目	款	2	総務費	項	1	総務管理費	目	1	一般管理費
事業名	地域自治推進事業					予算額	160,456 千円		
事業の位置付け	第2次総合計画	111	新たな地域自治の仕組みづくり			所属	市民交流課		
事業期間	(開始年度) H19 ~ (終了(予定)年度) -					大事業	地域自治推進事業		
事業目的	平成27年度から「ふるさと未来づくり」制度を本格稼働させる。					中事業	地域自治推進事業		
	「ふるさと未来づくり」…新たな地域自治の仕組み。地域の力を結集し、自治会を核にしなが、小学校区単に地域自ら自治を行う組織として「まちづくり協議会」を設立し、地域課題解決に向け、活発な地域活動を展開する。					普通建設			
						事業分類区分	○	重点	
事業内容	「ふるさと未来づくり」… 少子高齢化及び団塊世代の大量退職などによる社会構造の変化により行政サービスの維持への懸念、地域コミュニティの衰退による諸課題から、地域によるまちづくりが重要視されるようになった。 行政が提供するサービスは、一律・公平・公正を基本としていることから、個々様々に必要なサービスに対応することには限界がある。 そこで、新たな地域自治の仕組みを導入することにより、それぞれの人や地域にとって必要なサービスを自らが選択・創造し、そして享受できるような地域社会づくりを目指す。								
	社会的需要	地方分権の進展による地方の自立が求められており、また少子高齢化及び団塊世代の大量退職などによる社会構造の変化により行政サービスの維持への懸念、地域コミュニティの衰退による諸課題から、地域主体によるまちづくりが重要視されている。			業務改善	ふるさと未来づくりの取り組みに対するなお一層の地域住民の理解促進と気運の醸成を図ることが重要である。また、本格稼働後も制度の充実を図る必要がある。			
公平性	市民誰もがまちづくりに参画できるシステムを構築し、住民自らの計画によって身近な地域の課題を解決するとともに、地域住民のニーズに応じたきめ細やかなまちづくりを行うことができる。			民間委託	「ふるさと未来づくり」を推進するにあたっては、地域住民と市役所が情報を共有し、市役所と地域住民の信頼関係を構築することが重要と考えているため、民間委託は不可能である。				
特記事項等	平成27年度から、従前の自治会への補助金等の一部を統合し、交付金としてまちづくり協議会へ交付を始める。								
金額(千円)／年度	H24決算		H25決算		H26当初予算		H27当初予算		
事業費	36,897		52,304		91,942		160,456		
収入	国支出金								
	県支出金								
	市債								
	その他			10		156,289			
一般財源	36,897		52,294		91,942		4,167		

平成27年度 当初予算事業概要書

予算書 51 頁 説明資料 67 頁

予算科目	款 2 総務費	項 1 総務管理費	目 9 企画費	
事業名	出合い・結婚支援事業		予算額 2,214 千円	
事業の位置付け	第2次総合計画 -	-	所属 市民交流課	
事業期間	(開始年度) H26 ~ (終了(予定)年度)		大事業 企画推進事業	
事業目的	① 結婚に対して、まだ先のことと考えていたり不安を抱いたりしている独身の若者に対して、結婚に向けた情報を発信し、若者の意識を結婚・出産へつなげる。 ② 男女の出会いの場が少ないと感じている若者も多いことから、未婚の若者がコミュニケーションについて学習しながら、男女の出会いの機会となるような場を提供する。		中事業 出合い・結婚支援事業	
			普通建設	
			事業分類区分	重点 ○ 新規 ○ 少子化対策 定住
事業内容	若者の意識を結婚・出産へつなげるため、情報提供や出合いの場の提供を行なう。 ① <b>シンポジウム</b> & ワールドカフェ 伊勢市内で結婚又は生活をしている先輩カップルの結婚に対する想いやメッセージなどをビデオレターなどにして上映する。その後、いまの結婚事情に関する様々な情報提供を行い、さらにワールドカフェ形式で参加者同士が意見交換する時間を設ける。 ② 縁結び応援事業 男女の出会いの場を提供する。あわせてコミュニケーション講座を開催する。			
社会的需要	若者の非婚、晩婚化が進み、少子化に歯止めがかからない現状である。未婚の若者が、結婚をスタートとして、妊娠、出産、育児へとそれぞれのライフステージを思い描くことができる社会づくり、安心して子育てができる地域づくりが必要である。	業務改善	今年度の結果を踏まえ改善すべきところは改善していきたい。	
公平性	人口減少、少子化対策として、結婚等に関する情報提供や出合いの場を提供する事業である。	民間委託	企画運営については業務委託の予定。	
特記事項等	少子化対策関連(出合い・結婚)			
金額(千円)／年度	H24決算	H25決算	H26当初予算	H27当初予算
事業費				2,214
収入	国支出金			
	県支出金			150
	市債			
	その他			
一般財源				2,064

平成27年度 当初予算事業概要書

予算書 51 頁 説明資料 67 頁

予算科目	款 2 総務費	項 1 総務管理費	目 9 企画費	
事業名	地方版総合戦略策定事業		予算額 1,090 千円	
事業の位置付け	第2次総合計画	-	所属 企画調整課	
事業期間	(開始年度) H27 ~ (終了(予定)年度) H31		大事業 企画推進事業	
事業目的	地方人口ビジョンを踏まえた地方版総合戦略を策定することで、人口減少問題の克服とまちの活性化を図る。		中事業 地方版総合戦略策定事業	
			普通建設	
			事業分類区分	重点 ○ 新規 ○ 少子化対策 定住
事業内容	<p>1.懇談会の設置 各界の代表で構成される懇談会を設置し、人口減少に係る地域課題の解決に向けて、情報共有・意見交換等を行う。</p> <p>2.成果品の公表 平成27~31年度の市の戦略として、成果品を公表する。</p> <p>※根拠法令 「まち・ひと・しごと創生法」</p>			
社会的需要	人口減少問題の克服等に向け、国において「まち・ひと・しごと創生総合戦略」が策定され、その地方版を策定することが求められている。	業務改善	国の動向も注視しながら、市の実情に応じた戦略となるよう取り組んでいく。	
公平性	市政運営全体に及ぶ事業である。	民間委託	政策・施策・事業の企画立案などと密接に関連するため、実際に運用する職員を中心に策定にあたることを望ましい。	
特記事項等	少子化対策関連(総合)			
金額(千円)／年度	H24決算	H25決算	H26当初予算	H27当初予算
事業費				1,090
収入	国支出金			
	県支出金			
	市債			
	その他			
一般財源				1,090

平成27年度 当初予算事業概要書

予算書 51 頁 説明資料 67 頁

予算科目	款 2 総務費	項 1 総務管理費	目 9 企画費	
事業名	シティプロモーション推進事業		予算額 6,277 千円	
事業の位置付け	第2次総合計画 812	広報広聴の充実	所属 企画調整課	
事業期間	(開始年度) H27 ~ (終了(予定)年度) H29	大事業	企画推進事業	
事業目的	定住人口及び交流人口を増加させるため、伊勢市が市民及び国内外の人々から選ばれる自治体となるべく、市の地域資源・魅力の市内及び国内外での認知度向上を図る。		中事業	
			普通建設	
			事業分類区分	
		重点	○ 新規	
		○ 少子化対策	定住	
事業内容	1.地域資源・魅力の調査 伊勢市の地域資源・魅力を客観的な視点で再発見し、シティプロモーション推進計画を策定するための基礎とする。 2.シティプロモーション推進計画の策定 伊勢市のシティプロモーションの中長期的な方向性を定める。 3.キャッチコピー・ロゴの開発 全庁的・全市的な一体感とシビックプライドを醸成するため、今後の各種メディアでの情報展開において活用するキャッチコピー・ロゴを開発し、定める。 4.各種メディア展開 ホームページ、広報いせ、ケーブルテレビ、その他メディアを通して、市の地域資源・魅力についてPRを行う。			
社会的需要	式年遷宮後の交流人口が減少する時期において、伊勢市の国内外での認知度向上を図っていく必要性が高まっている。	業務改善	伊勢市の地域資源・魅力について改めて市民に認識してもらい、シビックプライドを高められる機会となるよう取り組んでいく。	
公平性	市政全般ならびに市民生活全般に広く及ぶ事業である。	民間委託	市の地域資源・魅力に係る客観的データを得る調査を実施するにあたり、民間委託を行う。	
特記事項等	少子化対策関連(総合)			
金額(千円)／年度	H24決算	H25決算	H26当初予算	H27当初予算
事業費				6,277
収入	国支出金			
	県支出金			
	市債			
	その他			
一般財源				6,277

平成27年度 当初予算事業概要書

予算書 53 頁 説明資料 67 頁

予算科目	款 2 総務費	項 1 総務管理費	目 9 企画費	
事業名	公共施設マネジメント事業		予算額 817 千円	
事業の位置付け	第2次総合計画 814	行財政改革の推進	所属 情報調査室	
事業期間	(開始年度) H25 ~ (終了(予定)年度) ー		大事業 情報調査事業	
事業目的	人口減少、少子高齢化が進む中、設置されてきた公共施設を整理・統合するとともに、維持管理の効率化、資産の有効活用を図り公共サービスを持続可能なものとするを目的とする。		中事業 公共施設マネジメント事業	
			普通建設	
			事業分類区分	○ 重点 新規 少子化対策 定住
事業内容	<ul style="list-style-type: none"> <li>・平成26年4月に総務省から発出された公共施設等総合管理計画策定要請を踏まえ、同計画の策定を進めます。</li> <li>・基本方針となるものを掲げた上で、市民との意見交換会等を踏まえ、用途別、地域別等の基本的な考え方を示していきます。</li> </ul>			
社会的需要	当市の公共施設の多くが老朽化している中、施設サービスを持続可能なものとしていく本事業の取り組みは、本市にとって重要な課題であり、社会的需要が高い。	業務改善	大局的視点から理解を求めていく必要があるため、分かりやすい情報発信に努めていきたい。市HP、意見交換会等を通じて、積極的に市民や庁内で情報共有を図りながら進めていきたい。	
公平性	広く市民が利用する全ての施設について、持続可能なものとする取り組みのため公平性は高い。	民間委託	コンサル等に外部委託することは可能だが、総務省から試算ソフト等の提供があり、直営で進めていくことが可能となっている。	
特記事項等				
金額(千円)／年度	H24決算	H25決算	H26当初予算	H27当初予算
事業費		361	1,036	817
収入	国支出金			
	県支出金			
	市債			
	その他			
一般財源		361	1,036	817

平成27年度 当初予算事業概要書

予算書 55 頁 説明資料 68 頁

予算科目	款	2	総務費	項	1	総務管理費	目	17	財産管理費			
事業名	本庁舎改修事業						予算額	10,006 千円				
事業の位置付け	第2次総合計画	792	老朽施設の改築・更新			所属	管財契約課					
事業期間	(開始年度) H27		～		(終了(予定)年度) H31	大事業	庁舎等整備事業					
事業目的	本庁舎本館は、築50年(昭和40年建設)が経過しており、天井、床、各設備等においては、建設当時の状態でも現在も使用を続けていることから、老朽化している箇所の改修を行い、長寿命化を図っていくものである。						中事業	本庁舎改修事業				
										普通建設		
							事業分類区分		重点	○	新規	
事業内容	<p>【改修予定項目】 照明設備、空調・換気設備、天井、床、屋上、壁面(外壁、窓サッシ、内部間仕切等)、電気配線、給排水・ガス管、消火設備、グリーストラップ、耐震性能の向上、現在の庁舎内の環境及び配置を見直す本館等レイアウト</p> <p>【工法】 スケルトン工法とし、一時的に施工期間中は本館全館の事務所機能を他に一斉移転させ施工していく。</p> <p>【施工期間】</p> <p>H27 一時移転先の改修設計業務及び改修工事(～H28)、本館改修設計業務(～H28)</p> <p>H28 一時移転先改修工事(H27～)、一時移転先への引越業務(～H29)、本館改修工事(～H30)</p> <p>H29 本館改修工事(H28～)、一時移転先への引越業務(H28～)</p> <p>H30 本館改修工事(H28～)、一時移転先から本館等への引越業務(～H31)、一時移転先の原形復旧工事(～H31)</p> <p>H31 一時移転先から本館等への引越業務(H30～)、一時移転先の原形復旧工事(H30～)</p> <p>※一時移転先候補施設: 東庁舎、御園総合支所、小俣総合支所、伊勢市消防本部及び消防署、旧さくらぎ保育所</p> <p>【H27予算計上内容】</p> <p>■伊勢市役所本館改修工事に伴う一時移転先改修工事設計業務委託(仮称) 10,371.12㎡</p> <p>■伊勢市役所本館改修工事等設計業務委託(H27～H28 債務負担行為設定)</p>											
	社会的需要	市行政の中核施設であり、老朽化した箇所の改修を図り、長寿命化を図ることは必要である。			業務改善	計画に基づき適切に対応できるよう努める。また、各部署との連携を密にし、調整及び情報共有の徹底を図る。						
公平性	本庁舎等に訪れる特定・不特定多数の人々に必要な事業であり、公平性は保たれている。			民間委託	本庁舎等の改修であり、民間委託は考えにくい。管財契約課にて管理をし、工事の発注に関しては基本的には入札としている。							
特記事項等												
金額(千円)／年度	H24決算		H25決算		H26当初予算		H27当初予算					
事業費							10,006					
収入	国支出金											
	県支出金											
	市債											
	その他											
一般財源							10,006					

平成27年度 当初予算事業概要書

予算書 59 頁 説明資料 69 頁

予算科目	款	2	総務費	項	1	総務管理費	目	20	自治区振興費	
事業名	自治会集会所建設事業補助金						予算額	38,470 千円		
事業の位置付け	第2次総合計画	112	地域コミュニティ活動の推進			所属	市民交流課			
事業期間	(開始年度) H27 ~ (終了(予定)年度)					大事業	自治区振興事業			
事業目的	自治会等が、活動拠点として所有し、維持管理する自治会集会所の新築、改築、増築、修繕、バリアフリー改修及び購入に要する費用の一部を補助することにより、地域のコミュニティ活動の場を確保することや自治会の負担軽減、集会所の長寿命化を目的とする。					中事業	自治会集会所建設事業補助金			
							普通建設	○		
						事業分類区分		重点	○	新規
			少子化対策		定住					
事業内容	<p>○補助種別、金額</p> <p>【新築・改築】補助額は、補助対象面積により補助対象経費の1/2以内で、上限額は500万円から700万円。</p> <p>【増築】1件100万円を超える工事が対象で、補助額は、補助対象経費の1/2以内で上限額は100万円。</p> <p>【修繕】1件30万円を超える工事が対象で、補助額は、補助対象経費の1/2以内で上限額は100万円。</p> <p>【バリアフリー改修】1件30万円を超える工事が対象で、補助額は、補助対象経費の1/2以内で上限額は100万円。</p> <p>【購入】補助額は、補助対象面積</p>									
社会的需要	現在は、社会教育課が「伊勢市地区公民館建設費補助金交付要綱」に基づき新築・改築のみ補助しているが、補助率を上げてほしいとの要望、修繕補助の有無の問い合わせが増えていることから見直しを行うことになった。	業務改善	来年度から始まる事業のため、来年度以降に検証したい。							
公平性	現在、把握している各地域にある集会施設169施設の内、地域が所有し、維持管理する122施設が、補助対象施設となる。また、その内約1/4の施設が昭和56年以前に建設されたものである。	民間委託	補助事業のため市が行う必要がある。							
特記事項等										
金額(千円)／年度	H24決算		H25決算		H26当初予算		H27当初予算			
事業費							38,470			
収入	国支出金									
	県支出金									
	市債									
	その他							38,470		
一般財源										



平成27年度 当初予算事業概要書

予算書 75 頁 説明資料 70 頁

予算科目	款	3	民生費	項	1	社会福祉費	目	1	社会福祉総務費		
事業名	福祉ボランティア育成事業						予算額	17,580 千円			
事業の位置付け	第2次総合計画	421	地域福祉の充実			所属	福祉総務課				
事業期間	(開始年度)		H9	～ (終了(予定)年度)		—		大事業	福祉ボランティア育成事業		
事業目的	少子高齢化の進展、地域連携の希薄化などにより、住民の福祉ニーズは増大・多様化の傾向にあり、従来の行政中心の福祉サービスだけでは支えきれなくなっている。これからは、地域住民が自らの地域のために協力し支えあい、安心して暮らせるまちを築いていくことが必要である。そのため、地域福祉の中心である伊勢市社会福祉協議会に設置しているボランティアセンターにおいてボランティアリーダーの養成やボランティア活動の啓発・活動支援を行い、地域福祉の推進を図る。						中事業	福祉ボランティア育成事業			
							普通建設				
							事業分類区分	○	重点		新規
			少子化対策			定住					
事業内容	○内容 ・伊勢市ボランティアセンターにおけるボランティアコーディネーターの配置 コーディネーター(専任)を配置し、事業の拡充や相談支援体制の充実、ボランティアニーズの連絡調整及びボランティア活動の啓発を行う。 ◆専任職員の追加配置 H26 正規1名・嘱託1名 ⇒ H27 正規2名・嘱託1名 開所日の拡大 H26 月曜日～金曜日 ⇒ H27 月曜日～土曜日又は日曜日 ・ボランティア講座・体験教室等の開催 各種ボランティア養成講座 福祉教育事業(介助体験、福祉講話、手話教室等) ◆新規事業 ボランティア入門講座(幅広い年齢層でのきっかけづくり) ※皇學館大学における学生向け講座、市民講座も開催予定 地域ボランティアのすすめ(地域における取り組みを通じた担い手の確保、育成) 福祉教育フォーラム(従来型の福祉協力校助成に加え、小中学校との実践を通じた福祉教育の充実) ・福祉ボランティア団体への活動助成 (23年度実績:23団体 助成総額1,368,000円) (24年度実績:24団体 助成総額1,823,000円) (25年度実績:25団体 助成総額1,852,000円) ・福祉協力校への助成 (23年度実績:小学校22校 中学校12校 高校2校 助成総額1,120,000円) (24年度実績:小学校24校 中学校13校 高校2校 助成総額1,144,954円) (25年度実績:小学校24校 中学校13校 高校5校 助成総額1,691,250円)										
社会的需要	地域で支え合う福祉の充実を図るためには、ボランティアの活動が欠かせないものとなっている。最近では、災害ボランティアの活躍も見られるように、その活動の支援やボランティアの養成が求められている。			業務改善	ボランティア活動の活性化と、住民ニーズに応じたボランティア活動を目指して業務の改善を行なう。						
公平性	ボランティア活動は、市民による市民のための活動であるため、公平性を欠くものではない。			民間委託	市民活動の支援と地域福祉の充実を図るための負担金であり、アウトソーシングはできない。						
特記事項等											
金額(千円)／年度	H24決算		H25決算		H26当初予算		H27当初予算				
事業費	8,821		9,998		15,134		17,580				
収入	国支出金										
	県支出金										
	市債										
	その他		8,821		9,998		15,134		17,580		
一般財源											

平成27年度 当初予算事業概要書

予算書 77 頁 説明資料 71 頁

予算科目	款 3 民生費	項 1 社会福祉費	目 1 社会福祉総務費	
事業名	生活困窮者自立支援事業		予算額 23,042 千円	
事業の位置付け	第2次総合計画 421 地域福祉の充実	所属	生活支援課	
事業期間	(開始年度) H27 ~ (終了(予定)年度)		大事業 生活困窮者自立支援事業 中事業 生活困窮者自立支援事業	
事業目的	生活に困窮する方のニーズに的確な支援を提供することにより、困窮状態からの早期脱却を図り、かつ将来の貧困の連鎖の防止につなげます。		普通建設	
			事業分類区分	重点 ○ 新規 少子化対策 定住
事業内容	<p>○内容</p> <ul style="list-style-type: none"> <li>・自立相談支援事業 生活困窮者からの相談に包括的に対応するとともに、その自立に向けて当事者の抱える生活課題を解決するためのプランを構築し、伴走的に支援します。【自立相談支援員1名 面接相談員1名】</li> <li>・住居確保給付金 就労能力及び就労意欲のある方のうち、離職により住宅を喪失した又は喪失する恐れのある方に対して、家賃相当額を支給し、かつ就労支援を行うことにより、自立を促進します。【就労支援員1名】</li> <li>・就労準備支援事業 直ちに一般就労の困難な生活困窮者に対し、生活習慣や社会適応能力の回復を図り、一般就労に必要な知識及び能力を向上するための生活訓練や社会訓練を行います。【業務委託】</li> <li>・生活困窮家庭学習支援事業 中学生や高校生のある生活困窮世帯の相談及び学習環境と習慣の確立、進路に関する情報の提供等の支援を行います。【学習支援員1名(教職員等経験者)】</li> </ul> <p>○根拠法令等 生活困窮者自立支援法</p> <p>○特定財源 生活困窮者自立相談支援事業費等負担金・生活困窮者就労準備支援事業費等補助金</p>			
社会的需要	生活困窮者自立支援法の施行に伴い、生活保護のみではなく、生活困窮者に対応する相談窓口や個別の支援の必要性が求められている。このためH26年度モデル事業の成果をふまえ、生活困窮における広範な自立相談支援体制の整備により、保護の必要な方には確実に保護を行うなど様々な支援を包括的に提供できる体制を構築する。	業務改善	生活保護には該当に至らない貧困層の拡大により、従来の生活保護における支援のみでは生活困窮状態を脱し得ないことから、このノウハウを適用し、より幅広く生活困窮にある方に対象を広げ、生活保護に陥る前の段階で支援を行うことにより生活困窮状態から脱し得ることにつなげ、また、制度の充実・改善を図っていく。	
公平性	生活保護世帯が過去最高を更新し、貧困による格差が広がる中、世代間での貧困の連鎖も社会問題となっている。社会保障制度や労働保険制度などでは救済できない生活困窮者が増加にあることから、公平社会の実現に向けて、第2のセーフティネットとしての充実・強化が求められている。	民間委託	新たな生活困窮者支援制度では、困窮者の経済面・精神面・家庭環境・健康状況等における課題に個別的・包括的に対応する支援が求められ、また地域力活用の観点からも、様々な機関・団体の専門性を活かした事業参画が期待されるため、今回部分委託を実施し、順次拡充を検討する。	
特記事項等	H26年度には生活困窮者自立促進支援モデル事業として実施したものを見直し、H27年度の法施行に合わせ本格実施するもの。			
金額(千円)／年度	H24決算	H25決算	H26当初予算	H27当初予算
事業費				23,042
収入	国支出金			14,993
	県支出金			
	市債			
	その他			
一般財源				8,049

平成27年度 当初予算事業概要書

予算書 77 頁 説明資料 71 頁

予算科目	款	3	民生費	項	1	社会福祉費	目	2	障害者福祉費		
事業名	障害者地域生活支援事業						予算額	155,655 千円			
事業の位置付け	第2次総合計画	451	社会参加の促進			所属	高齢・障がい福祉課				
事業期間	(開始年度)		H18	～ (終了(予定)年度)		—		大事業	障害者地域生活支援事業		
事業目的	障がいのある人等が、自立した日常生活又は社会生活を営むことができるよう、地域の特性や利用者の状況に応じ、柔軟な形態により様々な事業を実施する。						中事業	障害者地域生活支援事業			
							普通建設				
							事業分類区分	○	重点		新規
			少子化対策		定住						
事業内容	<p>(主な事業内容)</p> <ul style="list-style-type: none"> <li>◆障害者相談支援センター運營業務 地域の相談支援の中核的な役割を担う「基幹相談支援センター」及び3ヶ所の「地域相談支援センター」にて相談に応じ、必要な情報提供等を行います。</li> <li>◆意思疎通支援事業 意思疎通を図ることに支障がある人とその他の人の意思疎通を仲介するために、手話通訳や要約筆記等を行う者の派遣などを行う。</li> <li>◆日常生活用具給付等事業 在宅の重度心身障がい者(児)等に対して日常生活の安定を図るため、特殊マット、入浴補助用具等を給付する。</li> <li>◆移動支援事業 外出のための移動に対する付き添いなどの支援を行う。</li> <li>◆障害者啓発事業 障がいのある人の「完全参加と平等」「ノーマライゼーション」の理念を普及し、障がい者問題に対する市民の理解と認識を深めるため、障害者週間(12月3日～9日)啓発事業を実施する。</li> <li>◆指定計画相談支援事業等促進補助金 平成27年度から本格実施される計画相談支援体制の整備を図るため、障害福祉サービス事業者による指定計画相談支援事業所等の立ち上げを支援する。</li> </ul>										
社会的需要	相談支援事業や日常生活用具の給付等、利用者は年々増加しており、障がいのある人が安心して日常生活や社会生活を営むには必要不可欠な事業と考えられる。	業務改善	業務委託での実施等、可能な限り業務改善に努めているが、ニーズを反映した事業内容の見直しを継続して検討していく。								
公平性	障害者手帳新規交付時に併せて各種サービス・助成制度を紹介した「障がい者の福祉」というガイドブックを配布し、漏れのない周知を実施し、各種サービス利用者に偏りがないように努めている。	民間委託	相談支援事業など一部実施済。								
特記事項等											
金額(千円)／年度	H24決算		H25決算		H26当初予算		H27当初予算				
事業費	98,967		103,648		121,783		155,655				
収入	国支出金	28,279	28,703	44,280	47,798						
	県支出金	14,134	14,197	21,972	23,937						
	市債										
	その他	5,050									
一般財源	51,504		60,748		55,531		83,920				

平成27年度 当初予算事業概要書

予算書 77 頁 説明資料 71 頁

予算科目	款	3	民生費	項	1	社会福祉費	目	2	障害者福祉費						
事業名	障害者生活介護施設等整備補助金						予算額	25,622 千円							
事業の位置付け	第2次総合計画	452	生活基盤づくりの支援			所属	高齢・障がい福祉課								
事業期間	(開始年度)		H27	～		(終了(予定)年度)	H27	大事業	障害者福祉対策事業						
事業目的	特別支援学校卒業後の進路として不足している「生活介護」、地域ニーズが高い「短期入所」施設の新規創設の整備を促進し、日中活動の場の提供に努める。						中事業	障害者生活介護施設等整備補助金							
										普通建設	○				
							事業分類区分			重点	○		新規		
										少子化対策			定住		
事業内容	<p>(事業内容) 平成27年度において、「生活介護」と併せ、地域ニーズの高い「短期入所」施設の新規整備を行う法人に対し、事業費の一部を補助し、日中活動の場の提供に努める。</p> <p>(施設種別) 生活介護、短期入所、特定相談支援</p> <p>(設置主体) NPO法人 暖家</p> <p>(定員) 生活介護30人、短期入所4人(1人部屋4室)</p> <p>(整備計画) 構造:鉄骨造2階建、延面積:711.19㎡</p>														
社会的需要	特別支援学校卒業後の日中活動の場の整備・拡充については、三重県立特別支援学校玉城わかば学園PTA会長等からも要望があり、平成26年9月議会では、「福祉事業所の整備・拡充を求める請願」が採択されている。				業務改善	国県との協調補助事業として実施。									
公平性	施設整備計画は、市内の関係法人へ事前にご意向を確認しており、補助対象法人の選定については、公平性が保たれていると考える。				民間委託	市による補助事業である。									
特記事項等															
金額(千円)／年度	H24決算		H25決算		H26当初予算		H27当初予算								
事業費							25,622								
収入	国支出金														
	県支出金														
	市債														
	その他														
一般財源							25,622								

平成27年度 当初予算事業概要書

予算書 77 頁 説明資料 72 頁

予算科目	款 3 民生費	項 1 社会福祉費	目 3 医療支給費	
事業名	こども医療費支給事業		予算額 335,323 千円	
事業の位置付け	第2次総合計画 415	福祉医療費制度の充実	所属 医療保険課	
事業期間	(開始年度) 昭和48年度 ~ (終了(予定)年度) —		大事業 医療費支給事業	
事業目的	中学校卒業までのこどもの医療費をその保護者に助成することにより、こどもの保健の向上と福祉の増進を図る。		中事業 こども医療費支給事業	
			普通建設	
			事業分類区分	重点 新規 ○ 少子化対策 定住
事業内容	<p>【事業内容】 福祉医療費こどもの助成に伴い発生する医療費助成金及び各医療機関が提出する福祉医療費領収証明書1枚につき200円の手数料を支払う。</p> <p>・平成26年9月から中学生の通院にかかる医療費についても新たに助成を開始した。</p> <p>○平成25年10月から平成26年9月までの医療費支出を基に、受給資格者数の変動を考慮し平成27年度見込み額を算出した。なお、県の補助対象に対する補助率は50%であるが、市の単独事業分(中学生の入・通院にかかる助成)が県補助対象外であるため、総額に対する補助率は43%である。</p>			
社会的需要	少子化が進行する中、安心して子育てができる環境づくりを支えるために欠かせない事業である。	業務改善	平成26年度から県内全域で福祉医療費助成の共同電算事務を実施。	
公平性	平成24年9月から県の補助基準が小学校卒業までに拡大された事に伴い、小学生の通院医療費の助成を開始し、さらに市の単独事業として中学生の入院医療費の助成も開始した。また平成26年9月から中学生の通院にかかる医療費についても新たに助成を開始した。	民間委託	医療費領収証明書の穿孔作業、決定通知書作成等、一部作業を民間事業者へ委託している。庁内窓口にて申請の受理や資格証の随時交付が必要であり、県や医療機関との連絡調整も存在する事務の性質上、包括的に民間委託を実施することは困難である。	
特記事項等	少子化対策関連(育児)			
金額(千円)／年度	H24決算	H25決算	H26当初予算	H27当初予算
事業費	212,380	288,347	306,370	335,323
収入	国支出金			
	県支出金	104,001	143,304	144,240
	市債			
	その他			
一般財源	108,379	145,043	162,130	193,288

平成27年度 当初予算事業概要書

予算書 79 頁 説明資料 72 頁

予算科目	款	3	民生費	項	1	社会福祉費	目	5	心身障害児通園施設費					
事業名	障害児相談支援事業						予算額	6,508 千円						
事業の位置付け	第2次総合計画	432	相談・支援体制の充実			所属	こども課							
事業期間	(開始年度)		H26	～		(終了(予定)年度)	—	大事業	障害児相談支援事業					
事業目的	障がい児に対し、適切な障害児通所支援が受けられるよう、障害児支援利用計画の作成等を行うことにより、障がい児の「生活の質」の向上を図る。						中事業	障害児相談支援事業						
											普通建設			
							事業分類区分	○	重点	○	新規			
	○	少子化対策			定住									
事業内容	<p>○内容 障がい児及びその家族と面談し、生活課題やサービスの意向を踏まえて、利用計画を作成する。また、サービスの利用状況を検証し、適宜利用計画の見直しを行う。</p> <ul style="list-style-type: none"> <li>・初回面談・アセスメント</li> <li>・障害児支援利用計画(案)作成</li> <li>・サービス担当者会議の開催</li> <li>・継続サービス利用支援(モニタリング)</li> <li>・(必要時)障害児支援利用計画の変更</li> </ul> <p>○実施場所 伊勢市中心身障害児通園施設 おおぞら児童園内</p>													
社会的需要	児童福祉法において、障害児通所支援を利用する場合、障がい児の抱える課題の解決や適切なサービス利用に向けて、原則全ての利用者の利用計画を作成する必要がある。				業務改善	平成26年度に事業準備を行い、平成27年度から相談計画作成等の実務を開始する。								
公平性	障害児通所支援を利用する全ての障がい児を対象にし、希望に応じて利用計画を作成する。				民間委託	民間事業者による事業実施も可能であるが、現時点で十分な事業者数が確保されていないため、事業を行う。								
特記事項等	少子化対策関連(育児)													
金額(千円)／年度	H24決算		H25決算		H26当初予算		H27当初予算							
事業費							6,508							
収入	国支出金													
	県支出金													
	市債													
	その他							4,488						
一般財源							2,020							

平成27年度 当初予算事業概要書

予算書 85 頁 説明資料 74 頁

予算科目	款	3	民生費	項	3	児童福祉費	目	1	児童福祉総務費							
事業名	病児・病後児保育事業						予算額	14,274 千円								
事業の位置付け	第2次総合計画	431	保育体制の整備			所属	こども課									
事業期間	(開始年度)		H15		～	(終了(予定)年度)		—								
事業目的	児童が病気あるいは病気回復期にあるために集団保育が困難である間、当該児童を専用スペースで保育することにより、保護者の子育てと就労の両立を支援する。						大事業	子育て支援事業								
							中事業	病児・病後児保育事業								
												普通建設				
							事業分類区分	○	重点		新規		○	少子化対策	○	定住
事業内容	児童が病気あるいは病気回復期で集団保育が困難である間、当該児童を専用スペースで保育する。 ○財源 病児・病後児保育事業費補助金(県2/3、市1/3) ○委託先 神田小児科(施設名:病児保育エンゼル) 開設 H15.4.16 対象地域 伊勢市、玉城町、度会町、大紀町、南伊勢町、明和町 利用者負担金 生活保護・非課税世帯 0円 所得税非課税世帯 1,000円 所得税課税世帯 1,500円															
	社会的需要	核家族化や女性の社会進出による共働き家庭の増加により、病気あるいは病気回復期で集団保育の困難である児童の保育施設の需要が高まっている。				業務改善	子育てと就労の両立を支援するとともに、安心して子どもを育てられる環境を整備推進するため、利用対象者へ広報等により周知を行っている。									
公平性	対象となる家庭の集団保育が困難な病気あるいは病気回復期等にある児童を預かることにより、子育てと就労の両立を支援するとともに、安心して子どもを育てられる環境の整備を図っている。				民間委託	医療機関(神田小児科医院)に運營業務委託を行っている。										
特記事項等	定住自立圏構想関連(1-1-2 子育て環境の充実) 少子化対策関連(育児)															
金額(千円)／年度		H24決算		H25決算		H26当初予算		H27当初予算								
事業費		11,460		13,569		13,956		14,274								
収入	国支出金															
	県支出金	8,320		8,310		8,360		8,701								
	市債															
	その他	1,402		1,344		951		990								
一般財源		1,738		3,915		4,645		4,583								

平成27年度 当初予算事業概要書

予算書 85 頁 説明資料 74 頁

予算科目	款 3 民生費	項 3 児童福祉費	目 1 児童福祉総務費	
事業名	放課後児童対策事業		予算額 186,165 千円	
事業の位置付け	第2次総合計画 431 保育体制の整備	所属	こども課	
事業期間	(開始年度) H8 ~ (終了(予定)年度) ー	大事業	放課後児童対策事業	
事業目的	昼間、保護者のいない家庭の児童に対し、放課後児童の育成指導を行い、遊びを通して活動の自主性、創造性を助長するなど健全育成を図る。	中事業	放課後児童対策事業	
		普通建設		
		事業分類区分	<input type="radio"/> 重点 <input type="radio"/> 新規 <input type="radio"/> 少子化対策 <input type="radio"/> 定住	
事業内容	<p>○内容 放課後、就労等で保護者がいない家庭の児童について、健全育成活動を行うため、放課後児童クラブの運営を民間及び指定管理者に委託している。</p> <p>○財源 放課後児童対策事業費補助金(国県各1/3)</p>			
社会的需要	核家族化や女性の社会進出による共働き家庭の増加により、放課後児童クラブの需要はますます高まっている。	業務改善	各小学校区1クラブの整備を目標に設置箇所数を増加してきたが、未設置学区については開設のための適当な施設がないのが現状で、更に、小中学校将来構想による学区再編計画もあり設置していくのが困難な状況である。今後は、この計画を注視するとともに、地域の需要、施設の確保等の課題を克服しながら、可能な限り効率的な支援及び設置推進を図っていく。	
公平性	市内全ての学区において、放課後児童の居場所を提供し、遊びを通じて健全育成が図られるよう、児童が健全に育ち、安心して子どもを育てられる環境の整備を行っている。	民間委託	旧伊勢市の放課後児童クラブについて、民間に事業を委託している。旧町村の公設クラブは、指定管理者に運営を委託している。	
特記事項等	少子化対策関連(育児)			
金額(千円)／年度	H24決算	H25決算	H26当初予算	H27当初予算
事業費	71,701	135,466	165,333	186,165
収入	国支出金			
	県支出金	39,191	55,444	59,713
	市債			
	その他			
一般財源	32,510	80,022	105,620	106,691



平成27年度 当初予算事業概要書

予算書 97 頁 説明資料 78 頁

予算科目	款	4	衛生費	項	1	保健衛生費	目	1	保健衛生総務費	
事業名	環境教育推進事業						予算額	200 千円		
事業の位置付け	第2次総合計画	331	環境教育・環境学習の強化			所属	環境課			
事業期間	(開始年度) H27 ~ (終了(予定)年度)					大事業	衛生一般事業			
事業目的	地球温暖化をはじめ、様々な環境問題が深刻化する中で、持続可能な社会づくりに貢献する人材の育成を行うため次世代を担う子どもたちに環境教育の推進を図る。					中事業	環境教育推進事業			
						普通建設				
						事業分類区分		重点	○	新規
			少子化対策		定住					
事業内容	【内容】 持続可能な社会づくりに貢献する人材の育成のため、民間事業者や大学と連携し、小学生対象の環境教育出前授業や環境フェア等のイベント出展等を実施する。 ※第2期伊勢市環境基本計画において、「環境教育・環境学習の充実」を重点事業として位置づけている。									
	【主な連携先】 ・京セラ株式会社 ・中部電力株式会社 ・株式会社第三銀行 ・皇學館大学									
	【支出】 出前授業やイベント出展にかかる経費を負担する。									
社会的需要	環境問題には一人ひとりが取り組むことが重要であり、幼少の頃から意識してもらえると共に、親世代への波及も期待できる。				業務改善	民間事業者、地元大学と連携し、多様な方向からの環境教育を検討していく。				
公平性	イベントへの出展は全市民、また、出前授業は市内の全小学校を対象としているため、公平性は保たれている。				民間委託	民間と連携してさまざまな視点から深みのある環境教育を行う。				
特記事項等	平成24年度より3年間取り組んできたエネルギー教育促進事業は、各小中学校独自の取組として定着した等のため終了し、平成27年度以降は、民間事業者・地元大学と連携して、エネルギーを含めた環境教育全般を推進する。									
金額(千円)／年度		H24決算		H25決算		H26当初予算		H27当初予算		
事業費								200		
収入	国支出金									
	県支出金									
	市債									
	その他									
一般財源								200		

平成27年度 当初予算事業概要書

予算書 99 頁 説明資料 79 頁

予算科目	款	4	衛生費	項	1	保健衛生費	目	2	保健センター費					
事業名	公的病院支援事業補助金						予算額	10,000 千円						
事業の位置付け	第2次総合計画	414	地域医療・救急医療の充実			所属	健康課							
事業期間	(開始年度)		H26	～		(終了(予定)年度)	—	大事業	地域医療体制推進事業					
事業目的	地域における不採算医療分野を担う公的病院について、その運営経費の一部を助成することにより、地域医療体制の確保を図り、市民への安心・安全な医療の提供につなげる。						中事業	公的病院支援事業補助金						
											普通建設			
							事業分類区分	<input type="radio"/>	重点		新規			
	<input type="radio"/>	少子化対策		定住										
事業内容	<p>公立病院及び公的病院が担うべきとされる不採算医療分野のうち、伊勢赤十字病院が市内で唯一保有する小児医療病床の運営経費を補助の対象とする。</p> <p>○交付先 伊勢赤十字病院</p> <p>※不採算医療分野</p> <ul style="list-style-type: none"> <li>・結核医療</li> <li>・精神医療</li> <li>・リハビリ専門病院</li> <li>・救急告示病院</li> <li>・小児救急医療</li> <li>・救命救急センター</li> <li>・周産期医療</li> <li>・小児医療</li> <li>・感染症医療</li> </ul>													
社会的需要	不採算医療の確保は、市民が安心して医療を受けることができる環境整備に寄与する。				業務改善	今後不採算医療分野の小児医療体制の支援を図る。								
公平性	不採算医療を担っている唯一の公的病院への補助であり、公平性は保たれている。				民間委託	補助金という性質上、民間委託は不可。								
特記事項等	少子化対策関連(育児)													
金額(千円)／年度	H24決算		H25決算		H26当初予算		H27当初予算							
事業費					10,000		10,000							
収入	国支出金													
	県支出金													
	市債													
	その他													
一般財源					10,000		10,000							

平成27年度 当初予算事業概要書

予算書 101 頁 説明資料 80 頁

予算科目	款	4	衛生費	項	1	保健衛生費	目	5	母子保健推進費	
事業名	発達支援教室事業						予算額	2,890 千円		
事業の位置付け	第2次総合計画	412	親と子の健康支援			所属	健康課			
事業期間	(開始年度) 平成10年 ~ (終了(予定)年度) ー					大事業	子育て支援事業			
事業目的	発達の遅れや自閉症スペクトラム障害をもつ幼児の早期発見、早期療育を開始し、健全育成を図るとともに、保護者への助言や療育情報の提供を行い育児支援を行う。					中事業	発達支援教室事業			
						普通建設				
						事業分類区分	○	重点	新規	少子化対策
事業内容	○内 容 ①親子教室(乳児):4か月児健康診査で発達・育児が気になる親子【H27新規】 ②親子教室アイアイ: 1歳6か月児健康診査で、自閉症スペクトラム障害が疑われた幼児と保護者が対象 ③発達支援教室(きりん・カンガルー): 療育が必要とされる幼児と保護者が対象 ④発達相談:発達が気になる児を対象にした、心理の専門員による発達相談 <教室プログラム> 乳幼児の観察・感覚運動遊び・親子遊び・音楽療法・親同士の話し合い・生活指導等カンファレンス(対象児・保護者に対しての療育方針の決定) ○根拠法 母子保健法									
社会的需要	発達障がい等の早期発見・早期療育などの支援は、保護者の子育て困難感解消、子どもの発達支援という観点から重要な課題であり、行政に求められるところである。子育て困難感、子どもの発達障がいや保護者の発達への知識・経験不足が原因となっている場合があるといわれている。				業務改善	③の発達支援教室は、同日の午前・午後の開催とし効率的に実施している。				
公平性	全ての教室・相談は乳幼児健診を受けた児、全員を対象としており必要に応じ紹介している。				民間委託	保護者の思いや児の発達状況に応じて、療育機関を紹介している。 療育などの専門機関へつなぐ事業として、行政が担うべきである。				
特記事項等	少子化対策関連(育児)									
金額(千円)／年度	H24決算		H25決算		H26当初予算		H27当初予算			
事業費	1,954		2,226		2,381		2,890			
収入	国支出金									
	県支出金									
	市債									
	その他									
一般財源	1,954		2,226		2,381		2,890			

平成27年度 当初予算事業概要書

予算書 101 頁 説明資料 81 頁

予算科目	款	4	衛生費	項	1	保健衛生費	目	5	母子保健推進費	
事業名	新生児聴覚検査助成事業						予算額	3,327 千円		
事業の位置付け	第2次総合計画	412	親と子の健康支援			所属	健康課			
事業期間	(開始年度) H27 ~ (終了(予定)年度)					大事業	健康診査事業			
事業目的	先天性聴覚障がいが見つからない場合、コミュニケーションに支障をきたし言語発達や社会性の発達に影響が生じやすい。新生児聴覚検査にかかる費用の一部助成を行うことで、先天性聴覚障がいの早期発見と支援に向けた体制整備を行い乳幼児の健康の保持増進を図る。					中事業	新生児聴覚検査助成事業			
						普通建設				
						事業分類区分	○	重点	○	新規
	○	少子化対策			定住					
事業内容	<p>○内容 新生児期に行う聴覚検査に対して、検査費用の一部助成を実施する。</p> <p>○根拠法令 母子保健法</p> <p>○対象者 市内乳児</p> <p>○委託先 伊勢地区医師会</p> <p>○実施回数 1回</p> <p>○助成金額 1件3,000円</p> <p>○その他 H27年度から開始</p>									
社会的需要	先天性聴覚障がいは生後1歳までに治療を実施する必要があるが、保険対象外で高額のため受診できない乳児がいる。費用の助成を行うことは、児の健やかな発育発達を支援していくために重要である。	業務改善	出産後の入院中に検査を実施することで、市民の負担を軽減する。							
公平性	市内の乳児が新生児期に検査が受けられるよう、母子健康手帳発行者全員に受診券を配布する。	民間委託	伊勢地区医師会に委託。							
特記事項等	少子化対策関連(妊娠・出産)									
金額(千円)／年度	H24決算		H25決算		H26当初予算		H27当初予算			
事業費							3,327			
収入	国支出金									
	県支出金									
	市債									
	その他									
一般財源							3,327			

平成27年度 当初予算事業概要書

予算書 101 頁 説明資料 81 頁

予算科目	款	4	衛生費	項	1	保健衛生費	目	5	母子保健推進費	
事業名	妊娠出産包括支援事業						予算額	6,935 千円		
事業の位置付け	第2次総合計画	412	親と子の健康支援			所属	健康課			
事業期間	(開始年度) H27 ~ (終了(予定)年度)					大事業	妊娠出産包括支援事業			
事業目的	安心して子育てができるよう、妊娠から出産、子育て期にわたる切れ目のない支援を行うための事業を実施し、妊産婦等を支える体制を整備する。					中事業	妊娠出産包括支援事業			
						普通建設				
						事業分類区分	○	重点	○	新規
	○	少子化対策			定住					
事業内容	○内容 ・母子保健相談支援事業：中央保健センターを拠点に母子保健コーディネーターを配置し、妊産婦等の相談・支援をワンストップで実施する。 ・母子保健相談支援サポート事業：母子保健コーディネーターのサポートを行い、妊産婦等の支援を実施。 ・産前・産後サポート事業：助産師等の専門家による相談支援と産前教室の実施（産前教室4回／年）									
	○根拠法令 母子保健法									
	○対象者 市内妊産婦、乳幼児とその保護者									
社会的需要	核家族化や少子化等に伴い妊産婦や子育て家庭の孤立化が進んでいることから、妊娠中から相談や支援が切れ目なく受けられる体制の強化が求められている。				業務改善	国が示す妊娠・出産包括支援事業に向けて、市の状況分析を行いながら事業内容を検討していく。				
公平性	市内全ての妊産婦と乳幼児、その保護者を対象にしている。				民間委託	産前・産後サポート事業は三重県助産師会新伊勢分会に委託。				
特記事項等	少子化対策関連(妊娠・出産)									
金額(千円)／年度		H24決算		H25決算		H26当初予算		H27当初予算		
事業費								6,935		
収入	国支出金									
	県支出金									
	市債									
	その他									
一般財源								6,935		

平成27年度 当初予算事業概要書

予算書 105 頁 説明資料 82 頁

予算科目	款 4 衛生費	項 2 清掃費	目 2 資源循環推進費	
事業名	ごみ減量化容器設置補助金		予算額 8,688 千円	
事業の位置付け	第2次総合計画 312 3Rの推進	所属	清掃課	
事業期間	(開始年度) H7 ~ (終了(予定)年度) ー	大事業	ごみ減量・資源化推進事業	
事業目的	生ごみ(燃えるごみの約80%程度を占める)の自家処理を促進し、ごみの減量化を図る。	中事業	ごみ減量化容器設置補助金	
		普通建設		
		事業分類区分	○ 重点 新規 少子化対策 定住	
事業内容	<p>ごみ減量化容器を購入した市民・事業所に対し、助成金を交付。</p> <p>【家庭用】 「伊勢市生ごみ減量化対策助成金交付要綱」(平成17年4月1日施行) ※平成17年度より要綱を改正し、事業所についても助成の対象とした。</p> <p>○補助基準 《補助率》購入価格の1/2、30,000円を限度 《対象者》住民、事業者(市内居住であること) 《交付対象》住民、事業者が購入したごみ減量化容器</p> <p>○実績 年度 補助金交付基数 補助交付額 平成23年度 121基 1,788,400円 平成24年度 85基 1,180,000円 平成25年度 111基 1,404,900円 (平成7年~平成25年度末までの補助金交付総基数 5,217基)</p> <p>【事業系】 新規事業のため、要綱は今後、制定の予定。</p> <p>○補助基準 《補助率》購入価格の1/2、2,000,000円を限度 《対象者》事業者(所在地が市内であること) 《交付対象》事業者が購入したごみ減量化容器</p>			
社会的需要	家庭から出る生ごみの自家処理ニーズがあり、その手段として生ごみ処理機を購入されている。	業務改善	生ごみ処理を促進するため、市内のごみ集積所に掲示していくなど、更なる啓発を図る。	
公平性	市民・事業者を助成対象としているが、更なる情報発信を進め、市民全体に対する公平性を確保していきたい。	民間委託	民間委託する事業ではない。	
特記事項等	平成27年度より事業所を対象とした大型ごみ減量化容器の助成を開始する。			
金額(千円)／年度	H24決算	H25決算	H26当初予算	H27当初予算
事業費	1,180	1,405	1,281	8,688
収入	国支出金			
	県支出金			
	市債			
	その他			
一般財源	1,180	1,405	1,281	8,688

平成27年度 当初予算事業概要書

予算書 109 頁 説明資料 83 頁

予算科目	款	5	労働費	項	1	労働諸費	目	1	労働諸費	
事業名	就労支援事業						予算額	448 千円		
事業の位置付け	第2次総合計画	641	雇用対策の推進			所属	商工労政課			
事業期間	(開始年度) H27 ~ (終了(予定)年度)					大事業	雇用対策事業			
事業目的	少子高齢化が進行し労働力人口が減少する中で、女性の力を最大限に引き出すことが必要である。しかし、女性は結婚、出産、育児などにより離職し、育児等が落ち着いた後に再就職する傾向があるものの、離職後一定期間が経過しているため再就職に不安を抱えている状況である。これらの不安を取り除き、早期の再就職につながるよう支援を実施する。						中事業	就労支援事業		
							普通建設			
							事業分類区分	○	重点	○
事業内容	結婚、出産、育児及び介護などにより離職し、その後再就職を目指す女性を支援する。						○	重点	○	新規
	○女性の再就職支援事業 ・女性の再就職支援セミナー(市民交流課共催) [対象者] 結婚、出産、育児及び介護などにより離職し、その後再就職を目指す女性 [内 容] 女性のキャリアアップ等再就職につながる講義等を行う。 [開催回数] 1回						○	少子化対策		定住
社会的需要	第1子出産後に継続就業する女性は約4人に1人であり、依然として、出産・育児等を理由として離職する女性は多い。労働力人口を確保するためにも、女性の再就職支援が必要である。				業務改善					
公平性	広く市内の再就職を希望する女性を対象とする事業であり公平性は保たれている。				民間委託	一部委託。				
特記事項等	少子化対策関連(働き方)									
金額(千円)／年度		H24決算		H25決算		H26当初予算		H27当初予算		
事業費								448		
収入	国支出金									
	県支出金									
	市債									
	その他									
一般財源								448		

平成27年度 当初予算事業概要書

予算書 113 頁 説明資料 84 頁

予算科目	款 6 農林水産業費	項 1 農業費	目 3 農業振興費	
事業名	6次産業化推進事業		予算額 535 千円	
事業の位置付け	第2次総合計画 613	担い手育成・生産の安定	所属 農林水産課	
事業期間	(開始年度) H25 ~ (終了(予定)年度) ー		大事業 農業振興事業	
事業目的	6次産業化という農林水産業経営の考え方を地域の農林漁業者等に周知・定着化を図り、経営向上に向けた6次産業化への機運を醸成する。		中事業 6次産業化推進事業	
			普通建設	
			事業分類区分	○ 重点 新規 少子化対策 定住
事業内容	<p>6次産業化という新しい農林水産業経営の考え方を地域の農林漁業者等に周知・定着化を図り、経営向上に向けた6次産業化への機運を醸成する。</p> <p>○6次産業化講演会等の開催 6次産業化という新しい農林水産業経営を地域の農業者等が知り、考え、取り組むきっかけになることを目的に有識者等による講演会を開催する。</p> <p>○6次産業化に関する研修 伊勢市の地域に合った6次産業化の推進に必要な知識等を習得するため、研修・講習会等へ参加する。</p> <p>○6次産業化に関する視察 6次産業化に関する施設等を見学し、またその取り組みに関するノウハウを学ぶことを目的に、先進地視察を行う。</p>			
社会的需要	6次産業化の主たる目的は農業者の所得向上であるが、観光、外食業など異業種と連携して特産物等の開発に繋がれば、地域の活性化にも期待できる。	業務改善	H25年度からの事業であるが、既に国及び県において6次化推進への体制が手厚く整備されている中で、市の6次化に対する農林水産業者や事業者への係わり方が課題と思われる。	
公平性	周知・啓発は農林漁業者等を対象としており、一定の公平性は確保されている。	民間委託	6次産業化を進めることは市の農林水産業の振興に繋がり、市が主体的に取り組むことが望ましい。	
特記事項等				
金額(千円)／年度	H24決算	H25決算	H26当初予算	H27当初予算
事業費		108	249	535
収入	国支出金			
	県支出金			
	市債			
	その他			
一般財源		108	249	535



平成27年度 当初予算事業概要書

予算書 123 頁 説明資料 87 頁

予算科目	款	7	商工費	項	1	商工費	目	2	商工業振興費		
事業名	商業活性化推進事業						予算額	7,900 千円			
事業の位置付け	第2次総合計画	622	商店街の活性化			所属	商工労政課				
事業期間	(開始年度)		H27	～		(終了(予定)年度)	—	大事業	地域産業振興事業		
事業目的	地域住民や観光客をはじめとする消費者のニーズに応えた商業環境の整備やにぎわいの創出を図るために、商店街等の商業団体が自主性をもって創出し、継続して行う事業への支援を行うことで、市内の商業活性化を促進する。						中事業	商業活性化推進事業			
							普通建設				
							事業分類区分	○	重点		新規
			少子化対策		定住						
事業内容	<p>商業の活性化を促進することを目的に、地域住民や観光客をはじめとする消費者のニーズに応えた商業環境の整備やにぎわいを創出する事業を実施する商店街等の商業団体に対し、補助金を交付する。</p> <p>【補助の対象となる事業】                  商店街等の活性化に係る調査及び計画を策定する事業                  地域の名所等を活かして魅力を高める活性化事業                  インターネット等を活用した販路拡大事業                  情報・魅力を発信する事業                  買い物客に即した案内板等の設置や高齢者等に配慮した環境整備事業 など</p>										
社会的需要	商業団体が自主性をもって創出し継続していく事業に対し補助することで、地域の個性を活かした新たな取組の創出を促し、市内の商業活性化の促進に寄与すると考えられる。				業務改善	実施主体が速やか、かつ円滑に事業が実施できるよう、提案事業の審査を迅速に行う。					
公平性	商工会議所や商工会等の関係機関や広報やHPを活用して広く募集を行っており、一定の公平性は確保されている。				民間委託	民間団体等の行う事業に対して行う補助事業であり、民間委託には適さない。					
特記事項等											
金額(千円)／年度	H24決算		H25決算		H26当初予算		H27当初予算				
事業費							7,900				
収入	国支出金										
	県支出金										
	市債										
	その他										
一般財源							7,900				

平成27年度 当初予算事業概要書

予算書 123 頁 説明資料 88 頁

予算科目	款 7 商工費	項 1 商工費	目 2 商工業振興費	
事業名	プレミアム付き地域商品券発行支援事業		予算額 13,000 千円	
事業の位置付け	第2次総合計画 621 中小企業への支援	所属	商工労政課	
事業期間	(開始年度) H27 ~ (終了(予定)年度) H27	大事業	地域産業振興事業	
事業目的	地元中小企業者等の販売意欲ならびに消費者の購買意欲を高め、官民連携により地域経済の活性化を図るためプレミアム付き地域商品券発行に対して支援を行う。		中事業	プレミアム付き地域商品券発行支援事業
			普通建設	
			事業分類区分	重点 ○ 新規 少子化対策 定住
事業内容	官民連携による地域経済の活性化を図るため、プレミアム付き地域商品券発行に係る経費に対して補助を行う。 【商品券内容】 販売額に対して10%割増した商品券 ・利用期間:6ヶ月以内 【補助内容】 プレミアム部分(販売額に対して割増した金額分) 事務経費(商品券印刷、広告宣伝費、人件費、消耗品費、役務費等)			
社会的需要	依然として地方の中小企業の経営は、厳しい状況にあることから官民連携による地域経済の活性化に向けた取り組みが必要である。	業務改善	事業実施団体と密に連携を図りながら、事業に取り組んでいく。	
公平性	受益者は、市民及び市内中小企業等であり、特定の市民や中小企業等ではないため公平性は保たれる。	民間委託	事業主体は、経済団体である。	
特記事項等				
金額(千円)／年度	H24決算	H25決算	H26当初予算	H27当初予算
事業費				13,000
収入	国支出金			
	県支出金			
	市債			
	その他			
一般財源				13,000

平成27年度 当初予算事業概要書

予算書 127 頁 説明資料 88 頁

予算科目	款 8 観光費	項 1 観光費	目 1 観光総務費	
事業名	おもてなし推進事業(観光事業課)		予算額 16,761 千円	
事業の位置付け	第2次総合計画 632 受入基盤・環境の整備	所属	観光事業課	
事業期間	(開始年度) H23 ~ (終了(予定)年度) ー	大事業	もてなし心醸成事業	
事業目的	伊勢を訪れる観光客に対するおもてなし・歓迎事業。御遷宮後の観光客確保のため、受け入れ環境を整備する。また、満足度を向上させることにより、リピーターに繋げる。	中事業	おもてなし推進事業	
		普通建設		
		事業分類区分	○ 重点 新規 少子化対策 定住	
事業内容	<ul style="list-style-type: none"> <li>■案内サイン整備事業 2,600千円 観光案内・誘導サインの改良を行い、散策、回遊など観光客の行動しやすい環境を整備する。</li> <li>■おもてなしスキルアップ研修 974千円 観光業者等おもてなし従事者向けの研修会を実施する。</li> <li>■はなてらすちゃんおもてなし事業 1,575千円 幅広い年齢の観光客にキャラクターで心に残るおもてなしを行う。</li> <li>■おもてなし多言語化促進事業 2,600千円 多言語化による外国人へのおもてなしに対する事業。</li> <li>■観光協会青年部事業 1,639千円 御遷宮後の観光客及びリピーターを確保するため、受け入れ環境を整備する。</li> <li>■外宮参道行灯改修負担金 6,000千円 外宮参道の賑わいを創出するため、伝統的な伊勢和紙等を用いて行灯を作成するための負担金。</li> <li>■伊勢っ子育て事業 1,201千円 伊勢の子どもが、観光客とふれあうことで伊勢の魅力に気づき、「伊勢市」をより好きになってもらう。</li> <li>■おもてなし用備品 200千円 案内所等にパンフレットスタンドを設置</li> </ul>			
社会的需要	御遷宮により、観光客が増加しニーズも多様化している。課題を早急に解決することにより、今後の観光客確保に繋げる。	業務改善	迅速に対応することにより、今後の観光客確保に繋がるため、早急に行いたい。	
公平性	これらの事業は、市民・観光客を対象とした内容であるため公平性はあると考える。	民間委託	これらの事業は、市として実施すべき事業と考える。	
特記事項等				
金額(千円)／年度	H24決算	H25決算	H26当初予算	H27当初予算
事業費	28,423	24,465	33,884	16,761
収入	国支出金	10,958		
	県支出金			
	市債	10,600	12,100	20,300
	その他	662	1,620	
一般財源	6,203	10,745	13,584	16,761

平成27年度 当初予算事業概要書

予算書 127 頁 説明資料 89 頁

予算科目	款 8 観光費	項 1 観光費	目 2 旅客誘致費	
事業名	観光情報発信事業		予算額 117,388 千円	
事業の位置付け	第2次総合計画 634	ターゲット別PRの推進	所属 観光企画課	
事業期間	(開始年度) H13 ~ (終了(予定)年度) ー	大事業	旅客誘致受入宣伝事業	
事業目的	観光情報発信により来訪者の維持・増加を図ることで、持続可能な観光地として地域経済に貢献する。		中事業	観光情報発信事業
			普通建設	
			事業分類区分	○ 重点 新規 少子化対策 定住
事業内容	<p>【27年度の状況】遷宮後も来訪者の維持・増加を図るため、取り組みごとにターゲットを定め、効果的・効率的な方法を取り入れながら、伊勢に来ていただけるような情報発信を行う。</p> <p>【事業概要】</p> <ul style="list-style-type: none"> <li>■旅費 主に東西の拠点(首都圏・福岡)でのPRキャラバンにかかる旅費</li> <li>■委託料 新聞や雑誌等への広告掲載、路線バスへの広告掲載、デジタルメディアを活用した情報発信、公共交通機関とのタイアップ、首都圏および福岡等でのPRキャラバン事業、朝熊山マップ作成、観光案内所運営管理業務(引換対応人員分)</li> <li>■伊勢市観光協会協働事業 ・観光情報ホームページ管理、パンフレット作成事業、観光PR事業、観光大使・御師交流事業、伊勢のファンクラブ事業、KITTE GRANCHE観光PR事業、LIVEカメラ設置調査事業、キャラバン用PRグッズ作成事業</li> <li>■伊勢商工会議所協働事業 外宮周辺魅力創出・発信事業負担金</li> <li>■御饗井の会PR事業負担金</li> </ul>			
社会的需要	高度情報社会において、継続的な情報発信を行う事が旅客誘致施策の重要な取組である。	業務改善	最小限の費用で最大限の効果を導き出されるよう、徹底したコスト管理を行っている。	
公平性	行政が広く多面的に伊勢をPRするため、公平性が確保される。	民間委託	業務上可能なものについては、観光協会、商工会議所との協働または委託を行っている。	
特記事項等	【市制施行10周年関連】 「福岡ヤフオクドーム」での観光PR、朝熊山マップ作成業務 等			
金額(千円)／年度	H24決算	H25決算	H26当初予算	H27当初予算
事業費	23,790	59,932	62,967	117,388
収入	国支出金			
	県支出金			756
	市債			
	その他			1,300
一般財源	23,790	59,932	62,967	115,332

平成27年度 当初予算事業概要書

予算書 129 頁 説明資料 90 頁

予算科目	款 8 観光費	項 1 観光費	目 4 伝統文化継承費	
事業名	民俗伝統行事継承事業		予算額 87,891 千円	
事業の位置付け	第2次総合計画 631 地域資源の発掘、開発・磨き上げ	所属	観光事業課	
事業期間	(開始年度) H27 ~ (終了(予定)年度) H46	大事業	民俗伝統行事継承事業	
事業目的	国の「記録作成等の措置を講ずべき無形の民俗文化財」として選択され、また、市の「無形民俗文化財」として指定される「お木曳行事」、「お白石持行事」の保存継承及び神宮を核とした伊勢の情報発信を行う。	中事業	民俗伝統行事継承事業	
		普通建設		
		事業分類区分	重点 ○ 新規 少子化対策 定住	
事業内容	【負担金】 ①民俗伝統行事継承事業負担金 11,000千円 事務局の維持経費 6,000千円、誘客PR事業費 5,000千円 「お木曳行事」、「お白石持行事」の保存継承及び神宮を核とした伊勢の情報発信を行う組織の運営を支援する。 ②初穂曳実施負担金 400千円 「お木曳行事」「お白石持行事」の文化・技術を伝承するために、毎年神嘗祭にあわせて行われる「初穂曳」の支援を行う。			
	【基金積立金】 ①伊勢市民俗伝統行事継承事業基金積立金 21,200千円 「お木曳行事」「お白石持行事」の円滑な実施と保存継承等に係る将来の負担の平準化を目的に、商工会議所、観光協会と共に基金を積み立てる。 【目標】:市 16年間×20,000千円、関係団体計 16年間×1,200千円(※) (※)内訳 伊勢商工会議所1,000千円、伊勢市観光協会200千円) ②第62回式年遷宮における残金 55,291千円 第62回式年遷宮行事に使用した残金を上記①の目的と同様に基金に積み立てる。			
社会的需要	平成25年までの遷宮フィーバーによりマスコミにも大きく取り上げられ、記録的な観光入込があったが、過去の推移をみると遷宮後の落ち込みは避けられないため、減り幅を少なくできるような魅力的な情報を発信していく	業務改善	良き伝統を後世に残す必要がある為、次回遷宮に向けての民俗行事の担い手づくりを支援していく。また誘客PR事業については、時代に即したパブリック効果のある事業を実施し、新しい層(エリア・年代)に向けて発信していく。	
公平性	20年後に「お木曳行事」「お白石持行事」の実施地域を減らさないように、事業に取り組む。	民間委託	本事業は、市単独では行わず、外部委託されている事業である。	
特記事項等				
金額(千円)／年度	H24決算	H25決算	H26当初予算	H27当初予算
事業費				87,891
収入	国支出金			
	県支出金			
	市債			
	その他			
一般財源				86,691

平成27年度 当初予算事業概要書

予算書 133 頁 説明資料 90 頁

予算科目	款	9	土木費	項	2	道路橋梁費	目	2	道路維持費			
事業名	道路維持補修経費(防災・安全交付金)(道路分)						予算額	150,000 千円				
事業の位置付け	第2次総合計画	791	計画的な維持管理の推進			所属	維持課					
事業期間	(開始年度)		H25	～		(終了(予定)年度)	—	大事業	道路維持事業			
事業目的	道路交通安全性を確保する上で、現状の実態を把握し、異常または損傷を早期に発見するとともに、対策の要否の判断を行い、計画的な修繕を実施する事により、道路施設の長寿命化及びそれに伴うコスト削減を図る。						中事業	道路維持補修経費(防災・安全交付金)				
										普通建設	○	
							事業分類区分	○	重点		新規	
								少子化対策		定住		
事業内容	(道路ストック) 【全体事業】 調査点検 【実施年度】 平成27年度 【事業内容】 [H27]設計業務、舗装修繕工事 【実施場所】 伊勢市黒瀬町地内ほか (トンネル) 【全体事業】 トンネル修繕計画業務委託、修繕工事 【実施年度】 平成25年～27年度 【事業内容】 [H27]修繕工事 1箇所(秋葉山トンネル) 【実施場所】 伊勢市辻久留2丁目ほか 【根拠法令】 社会資本整備総合交付金要綱、道路法 【特定財源】 社会資本整備総合交付金(防災・安全交付金) 補助率 5.5/10 【効果】 路面調査の点検結果により修繕工事を行い通行の安全を確保し、トンネルについては、修繕工事を行うことにより長寿命化及びそれに伴うコスト削減が図れる。											
社会的需要	国・県などの幹線道路では、老朽化等による施設の破損が生じた事例があり、安心・安全に通行できる道路施設の維持管理を行ううえで必要である。				業務改善	トンネルについては、高い専門性が求められることから職員の技術力の向上も必要である。						
公平性	不特定の通行者のための取組であり、受益者に偏りはない。				民間委託	委託及び工事については民間委託を行う。						
特記事項等												
金額(千円)／年度	H24決算		H25決算		H26当初予算		H27当初予算					
事業費			7,844		95,001		150,000					
収入	国支出金		4,314		48,400		71,500					
	県支出金											
	市債				26,100		74,500					
	その他											
一般財源			3,530		20,501		4,000					

平成27年度 当初予算事業概要書

予算書 135 頁 説明資料 91 頁

予算科目	款	9	土木費	項	2	道路橋梁費	目	6	道路整備事業費		
事業名	一之木5丁目16号線整備事業(道路交付金)						予算額	26,800 千円			
事業の位置付け	第2次総合計画	721	交通ネットワークの形成				所属	基盤整備課			
事業期間	(開始年度)		H27	～		(終了(予定)年度)	H31	大事業	道路整備事業		
事業目的	<p>当該地域は、道路のネットワーク機能が脆弱で、伊勢赤十字病院や商業施設等への交通により、慢性的な渋滞が発生し、一般車両のみならず救急車両の通行に支障をきたしている。</p> <p>このため、本道路を整備し、周辺幹線道路との新たなネットワークを形成することで交通の円滑化を図り、渋滞緩和や救急車両のアクセス機能を向上させる。</p>						中事業	一之木5丁目16号線整備事業(交付金)			
									普通建設	○	
							事業分類区分		重点	○	新規
			少子化対策			定住					
	<p>○全体事業 L=300m</p> <p>○実施年度 平成27年～31年度</p> <p>○全体事業費 493,000千円</p> <p>○H27事業内容 測量、設計、地質調査</p> <p>○根拠法令 道路整備緊急措置法(昭和33年3月31日法令第34号)</p> <p>○特定財源 社会資本整備総合交付金(国土交通省道路局所管)</p> <p>補助率 5.5/10</p> <p>○効果 本路線を整備することにより、当該地域と周辺の幹線道路とのネットワークを形成し、渋滞緩和や救急車両のアクセス機能の向上を図る。</p>										
社会的需要	当該地区と周辺の幹線道路とのアクセスが悪く、また、防災拠点である伊勢赤十字病院や商業施設への交通による慢性的な交通渋滞が発生しているため、本路線を整備する必要がある。				業務改善	円滑な事業実施のための関係住民の合意形成、用地取得の効率化を図る。					
公平性	渋滞に対して実施する事業であり、受益者が不特定多数であることから公平性が保たれている。				民間委託	測量設計及び工事については民間委託を行う。地域住民や関係機関との調整については、事業主体である伊勢市が行なうことで事業を円滑に推進していく。					
特記事項等											
金額(千円)／年度	H24決算		H25決算		H26当初予算		H27当初予算				
事業費							26,800				
収入	国支出金										
	県支出金										
	市債						25,400				
	その他										
一般財源							1,400				

平成27年度 当初予算事業概要書

予算書 137 頁 説明資料 92 頁

予算科目	款 9 土木費	項 3 河川費	目 4 排水路維持費	
事業名	排水機場維持管理経費(ポンプ場機能更新)		予算額 24,000 千円	
事業の位置付け	第2次総合計画 792	老朽施設の改築・更新	所属 維持課	
事業期間	(開始年度) H25 ~ (終了(予定)年度) ー		大事業 排水施設維持事業	
事業目的	老朽化する都市ポンプ場の機能診断に基づき長期補修計画を策定し、予防保全及び機能更新を行うことにより効率的かつ効果的な維持管理を行う。		中事業 排水機場維持管理経費(ポンプ場機能更新)	
			普通建設	
			事業分類区分	重点 ○ 新規 少子化対策 定住
事業内容	<p>【内容】</p> <p>[H25]1ポンプ場の機能診断を実施 東豊浜ポンプ場 [H26]6ポンプ場の機能診断を実施 釜屋所ポンプ場ほか5機場 [H27]7ポンプ場の機能診断に基づき長期補修計画(40年)の作成及び24箇所のポンプ施設の簡易調査、長期補修計画の作成</p> <p>【効果】</p> <p>施設の機能診断結果に基づき、整備、取替、更新目標年数の設定、補修計画を作成し、補修工事を行うことにより、予防保全を目的とした適正な維持管理及びコスト縮減が図れる。</p>			
社会的需要	老朽化が進む施設の機能低下により住宅、公共施設への浸水被害を未然に防止するため適切な維持管理を行ううえで必要である。	業務改善	職員の専門性の向上させることにより、適切な補修計画を策定していく。	
公平性	全施設を対象に補修計画を立てるため、受益者に偏りは無い。	民間委託	委託及び工事については民間委託を行う。	
特記事項等				
金額(千円)／年度	H24決算	H25決算	H26当初予算	H27当初予算
事業費				24,000
収入	国支出金			
	県支出金			
	市債			
	その他			
一般財源				24,000



平成27年度 当初予算事業概要書

予算書 141 頁 説明資料 92 頁

予算科目	款 9 土木費	項 5 都市計画費	目 2 まちづくり推進費			
事業名	中心市街地再生事業(住環境整備交付金)		予算額 92,750 千円			
事業の位置付け	第2次総合計画 771	中心市街地の活性化	所属 都市計画課			
事業期間	(開始年度) H25 ~ (終了(予定)年度) H29	大事業	市街地活性化事業			
事業目的	伊勢市駅周辺の土地の合理的かつ健全な高度利用と都市機能を更新するため、民間事業者が実施する市街地再開発事業等に対し計画策定や補助金等の支援を行うことで、伊勢の顔である伊勢市駅周辺に賑わいを創出し中心市街地の活性化を図る。		中事業	中心市街地再生事業(交付金)		
			普通建設		○	
			事業分類区分	○	重点	新規
					少子化対策	定住
事業内容	<p>伊勢市駅周辺については、商業施設など都市としての機能が郊外に拡散し、急速にまちの中心としての機能が衰退し、極めて厳しい状態となっている。</p> <p>伊勢の顔である伊勢市駅周辺に賑わいを創出し、中心市街地の活性化を図るため、平成27年度は、市街地再開発事業の具体的計画となる市街地再開発事業推進計画を策定し、国・県・関係者等と協議を進め民間事業者が実施する市街地再開発事業を促進する。</p> <p>また、推進計画作成予定地区に隣接する地区において実施される民間再開発事業について、国の制度である優良建築物等整備事業を活用する。</p>					
社会的需要	近年、人口減少・少子高齢社会の到来、大規模商業施設の郊外立地、車社会の進展などにより、中心市街地の衰退が社会問題となっている。このような拡散型の都市構造を見直し、多くの人にとって暮らしやすく、永く住み続けることが可能な都市を実現するため、集約拠点としての中心市街地の再生が求められている。	業務改善	民間事業者が実施する市街地再開発事業に対する補助金等の支援は、多大な費用を要することから、絶えず進捗状況を把握し、将来予測を行いながら事業を進める。			
公平性	拡散型の都市構造を見直し、商業・業務・行政・生活サービスといった多様な都市機能を集約させることにより、多くの人によって暮らしやすく、永く住み続けることが可能な都市の実現を目指していく。	民間委託	外部の専門業者に委託する。			
特記事項等						
金額(千円)／年度	H24決算	H25決算	H26当初予算	H27当初予算		
事業費		16,081	11,740	92,750		
収入	国支出金	1,564	2,833	42,321		
	県支出金					
	市債			38,000		
	その他					
一般財源		14,517	8,907	12,429		

平成27年度 当初予算事業概要書

予算書 143 頁 説明資料 93 頁

予算科目	款	9	土木費	項	5	都市計画費	目	5	街路事業費			
事業名	高向小俣線調査事業						予算額	55,500 千円				
事業の位置付け	第2次総合計画	721	交通ネットワークの形成				所属	基盤整備課				
事業期間	(開始年度)		H25	～		(終了(予定)年度)	—	大事業	高向小俣線整備事業			
事業目的	現在の宮川橋は、老朽化が著しい状況であるが、橋梁の設置位置の問題から架替えが困難である。そのため、代替機能を持つ本路線の整備が必要である。宮川に新たな橋梁を含め高向小俣線を整備し、交通の円滑化及び道路環境改善を図るものである。						中事業	高向小俣線調査事業				
										普通建設	○	
							事業分類区分	○	重点		新規	
									少子化対策		定住	
事業内容	<ul style="list-style-type: none"> <li>○全体事業 L=1, 680m</li> <li>○実施年度 平成25年度～</li> <li>○全体事業費 9, 599, 359千円</li> <li>○H27事業内容 高向小俣線測量業務委託A=6. 7ha 高向小俣線予備設計業務委託L=1, 028m</li> <li>○根拠法令 都市計画法</li> <li>○効果 交通の円滑化及び道路環境が改善される。</li> </ul>											
社会的需要	宮川橋は、老朽化が著しい状況にあるため、早期に新たな橋の建設が必要である。				業務改善	国土交通省と協議しながら、整備費を最小限に抑えられるルート選定及び工法選定を行う。また、維持費縮減も加味した橋梁設計を行っていく。						
公平性	不特定多数の人々が利用するため、公平性は保たれる。				民間委託	測量・設計・工事については民間委託を行う。地域住民や関係機関との調整については、事業主体である伊勢市が行なうことで事業を円滑に推進していく。						
特記事項等												
金額(千円)／年度	H24決算		H25決算		H26当初予算		H27当初予算					
事業費			21,941		15,928		55,500					
収入	国支出金											
	県支出金		20,000									
	市債											
	その他											
一般財源			1,941		15,928		55,500					

平成27年度 当初予算事業概要書

予算書 143 頁 説明資料 93 頁

予算科目	款	9	土木費	項	5	都市計画費	目	6	公園費
事業名	倉田山公園整備事業(防災交付金)(基盤整備課)					予算額	40,189 千円		
事業の位置付け	第2次総合計画	752	公園の整備	所属	基盤整備課				
事業期間	(開始年度)	H24	～	(終了(予定)年度)	H28	大事業	公園整備事業		
事業目的	平成23年3月11日の東日本大震災による津波被害等の影響により、本市においてもこれまで以上に防災に対する市民の意識が高まっており、災害に備えた防災公園の整備が急務である。このため、市街地からほど近い高台に位置し、防災公園として位置づける倉田山公園について、消防本部庁舎と一体となった防災センターを整備し防災機能の強化を図るとともに、災害時には、人的・物的資源が不足するため、物資等の受入や防災関係機関の応援が円滑に受けられるように施設の整備を行う。平常時は、防災体験学習を通しての市民の防災知識の普及啓発及び意識向上の場とするとともに、憩いやスポーツ・レクリエーションの場とする。					中事業	倉田山公園整備事業(防災交付金)		
							普通建設	○	
						事業分類区分	○	重点	新規
			少子化対策	定住					
事業内容	<p>平常時は、憩いやスポーツ・レクリエーションの場とし、災害時には、人的・物的資源が不足するため、物資等の受入や防災関係機関の応援が円滑に受けられるように施設の整備を行う。</p> <ul style="list-style-type: none"> <li>○全体事業 整備面積 約1.4ha</li> <li>○実施年度 平成24年度～28年度</li> <li>○全体事業費 256,835千円</li> <li>○H27事業内容 公園整備工事A=1.4ha</li> <li>○根拠法令 都市計画法、都市公園法</li> <li>○特定財源 社会資本整備総合交付金(国土交通省都市局所管) 補助率 1/2</li> <li>○効果 防災公園に位置づける倉田山公園の防災機能を強化し、平常時における憩いやスポーツ・レクリエーションの場とすることで公共の福祉の増進に寄与する。</li> </ul>								
社会的需要	今後、予想される南海トラフ地震の発生や、三重県により公表された津波ハザードマップでは市街地の大半が浸水する恐れがあることなどから、市民の防災意識が高まっている。その対策として、防災拠点となる公園の整備は必要不可欠である。	業務改善	当公園整備事業と他事業を一体的に整備することにより、全体事業費縮減を図る。						
公平性	市内全域を対象とした防災拠点として、整備するのであり、公平性は保たれている。	民間委託	測量・設計・工事については民間委託を行う。地域住民や関係機関との調整については、事業主体である伊勢市が行なうことで事業を円滑に推進していく。						
特記事項等									
金額(千円)／年度	H24決算	H25決算	H26当初予算	H27当初予算					
事業費	20,586	10,441		40,189					
収入	国支出金	2,288	4,591	14,000					
	県支出金								
	市債	17,400	4,300	24,800					
	その他								
一般財源	898	1,550		1,389					

平成27年度 当初予算事業概要書

予算書 147 頁 説明資料 93 頁

予算科目	款	10	消防費	項	1	消防費	目	1	常備消防費		
事業名	消防本部庁舎新設事業						予算額	1,171,812 千円			
事業の位置付け	第2次総合計画	531	消防力の充実・火災予防対策			所属	消防総務課				
事業期間	(開始年度)		H24	～		(終了(予定)年度)	H27	大事業	常備消防整備推進事業		
事業目的	平成23年3月11日に発生した東日本大震災を教訓に、手狭で老朽化した消防本部庁舎を津波の影響のない高台にある倉田山防災公園に移転し、消防本部機能を充実させるとともに、防災体験学習施設等公園整備と一体に行なうことにより、本市の防災機能の強化を図るものです。						中事業	消防本部庁舎新設事業			
									普通建設	○	
							事業分類区分	○	重点		新規
								少子化対策	定住		
事業内容	【事業の全体計画】 建築工事設計業務委託(完了)・地盤調査(完了)・用地買収(完了)・耐震性貯水槽の設置(完了)・消防本部庁舎建築工事(本部庁舎・車庫棟・訓練施設)(防災体験学習施設と合築)・緊急災害時給油所・自家発電施設 平成26・27年度継続事業 消防本部庁舎新設事業【27年度継続費の予算額 1,105,380千円】 平成27年度 付帯設備の設置・移設等(予定) 【当初予算における内容、計画】 伊勢市消防・防災センター(仮称)新設工事(工期 平成26年7月9日から平成27年11月30日まで)										
	社会的需要	消防活動の拠点である庁舎を整備し消防力を強化する。			業務改善	公園整備事業と一体的に整備することにより、全体事業費縮減を図る。					
公平性	市民全体を対象とした消防活動の拠点である。			民間委託	消防組織法の規定に基づき、市が消防の責任を負う。						
特記事項等	防災センターと合築する。 平成27年度は、庁舎と消防指令センターを完成させる。また、消防防災設備等の付帯設備の移転を実施する。										
金額(千円)／年度	H24決算		H25決算		H26当初予算		H27当初予算				
事業費	6,119		63,396		675,156		1,171,812				
収入	国支出金										
	県支出金										
	市債		5,800		58,900		605,500		1,002,300		
	その他		319		136		37,698		74,526		
一般財源			4,360		31,958		94,986				

平成27年度 当初予算事業概要書

予算書 149 頁 説明資料 94 頁

予算科目	款 10 消防費	項 1 消防費	目 5 災害対策費	
事業名	自主防災隊補助事業		予算額 26,000 千円	
事業の位置付け	第2次総合計画 511 災害に備える地域づくりの推進	所属	危機管理課	
事業期間	(開始年度) 平成8年度 ~ (終了(予定)年度) —	大事業	地域防災隊支援事業	
事業目的	防災基盤の整備のため、市内自主防災隊及び自治区の資機材、備蓄食料品、消火器、消火栓用使用器具の補充及び更新を図るとともに、防災訓練の助成や隊員の研修派遣等の支援を行い、災害に強い街づくりの形成に努める。		中事業	自主防災隊補助事業
			普通建設	
			事業分類区分	○ 重点 新規 少子化対策 定住
事業内容	○自主防災隊	備蓄食料、資機材 実費の2/3以内 限度額：500千円 防災資機材庫 実費の2/3以内 限度額：2,000千円 ホース乾燥塔 実費の2/3以内 限度額：300千円 訓練助成 30千円(年1回) 研修派遣等助成 30千円(年1回)		
	○自治区	街頭消火器 実費の1/2以内 限度額：100千円 消火栓使用器具 実費の1/2以内 限度額：200千円 津波避難路整備事業 実費の2/3以内 限度額：500千円 防災資機材庫 実費の2/3以内 限度額：2,000千円 (集会所内)		
社会的需要	南海トラフ地震の発生が危惧されており、「自助・共助」に対する平時からの防災活動の取組みに対する支援・強化が求められている。また、三重県が公表した新たな地震被害想定では、過去と比較し被害状況が拡大したことから、地域での物資、資機材の整備はますます重要度を増している。	業務改善	国の指針で災害用の食料を3日間分から7日間分以上の備蓄をするように変更のあったことから、H26年度から「備蓄食料品緊急要望対応分補助金」を交付し、地域での備蓄の強化を推進している。	
公平性	全ての自治会・自主防災隊を対象としており、制度の公平性は保たれているが、地域間の防災への取組み方の温度差により、資機材の整備に差が生じている。	民間委託	自主防災隊等への補助事業のため民間委託にはなじまない。	
特記事項等				
金額(千円)／年度	H24決算	H25決算	H26当初予算	H27当初予算
事業費	10,092	12,970	14,449	26,000
収入	国支出金			
	県支出金			
	市債			
	その他			
一般財源	10,092	12,970	14,449	26,000

平成27年度 当初予算事業概要書

予算書 151 頁 説明資料 95 頁

予算科目	款 10 消防費	項 1 消防費	目 5 災害対策費	
事業名	災害時要援護者対策事業		予算額 1,582 千円	
事業の位置付け	第2次総合計画 511	災害に備える地域づくりの推進	所属 高齢・障がい福祉課	
事業期間	(開始年度) 平成25年度 ~ (終了(予定)年度) ー		大事業 防災対策事業	
事業目的	災害時要援護者台帳を作成し、地域で共有することにより、災害に備えた地域作りを推進する。また、災害時に要援護者が指定避難所に避難した場合のヘルパー派遣、要援護者避難所に避難する際の福祉タクシー利用、要援護者避難所での生活用品等の費用を負担することで、要援護者が迅速・安全に避難支援等が受けられる体制作りを目的とする。		中事業 災害時要援護者対策事業	
			普通建設	
			事業分類区分	○ 重点 新規 少子化対策 定住
事業内容	<p>【事業内容】</p> <ul style="list-style-type: none"> <li>◆災害時要援護者台帳の整備             <ul style="list-style-type: none"> <li>①申請者について台帳を作成する</li> <li>②避難支援等関係機関に台帳を交付し、定期的に更新を行う</li> </ul> </li> <li>◆災害発生時の要支援者援護に係る経費の負担             <ul style="list-style-type: none"> <li>①指定避難所におけるヘルパー派遣</li> <li>②指定避難所から要援護者避難所に移動する際の輸送</li> <li>③要援護者避難所使用にかかる必要経費</li> </ul> </li> <li>◆災害時要援護者支援ネットワーク会議の開催</li> </ul>			
社会的需要	災害時要援護者を支援していくことは必要である。	業務改善	支援する制度の周知に努力する。	
公平性	対象者の設定も適切で公平と考える。	民間委託	災害時の要援護者避難所及びヘルパー派遣等について民間委託を実施している。	
特記事項等				
金額(千円)／年度	H24決算	H25決算	H26当初予算	H27当初予算
事業費		641	1,892	1,582
収入	国支出金			
	県支出金			
	市債			
	その他			
一般財源		641	1,892	1,582

平成27年度 当初予算事業概要書

予算書 151 頁 説明資料 95 頁

予算科目	款 10 消防費	項 1 消防費	目 5 災害対策費	
事業名	備蓄物資整備事業		予算額 43,795 千円	
事業の位置付け	第2次総合計画 512	災害応急対応の充実	所属 危機管理課	
事業期間	(開始年度) — ~ (終了(予定)年度) —		大事業 防災基盤整備事業	
事業目的	阪神・淡路大震災や東日本大震災の教訓や近年の災害における課題、及び平成26年3月に三重県が公表した地震被害想定を踏まえ物資、資機材等の増強、整備を図る。		中事業 備蓄物資整備事業	
			普通建設	
			事業分類区分	○ 重点 新規 少子化対策 定住
事業内容	<ul style="list-style-type: none"> <li>・新設される防災センター内の備蓄倉庫の物資、資機材等を購入する。                      備蓄食糧(アルファ米、お粥、粉ミルク、飲料水)                      生活用品(生理用品、紙オムツ(子供、大人)、哺乳瓶、トイレトーパー、毛布等)                      資機材(バルーンライト、炊き出し用器具、パーテーション)                      倉庫備品(鋼製カゴ車、棚、パレット、伸縮コンベヤ、ホワイトボード等)</li> <li>・期限切れとなる備蓄物資の更新及び資機材を購入する。                      更新(アルファ米、ビスケット)                      新規購入(LEDランタン)</li> <li>・津波浸水区域内の防災倉庫の高所移転を行う。                      豊浜東小学校</li> </ul>			
社会的需要	南海トラフ地震の発生が危惧されており、備蓄の増強等が求められている。	業務改善	家庭、地域及び企業での備蓄については防災講習等を通じて啓発を続けていく。 平成26年3月に三重県が公表した地震被害想定に基づく、市の備蓄目標・備蓄品目の見直しを行っており、平成27年度の早期に備蓄計画の公表を行う。	
公平性	備蓄倉庫のスペースが十分に確保できない避難所もあることから、備蓄量に格差が生じている	民間委託	市で保有している備蓄物資が不足した場合に対応するため、民間業者との協定により物資の確保を図る。	
特記事項等	平成26年3月に三重県が公表した地震被害想定では、過去の被害想定と比較し、避難者数は約9倍となっている。このことから、備蓄目標、備蓄品目の見直しを進めており、備蓄量の拡大とともに備蓄倉庫の不足が見込まれ、備蓄倉庫の確保を検討する必要がある。			
金額(千円)／年度	H24決算	H25決算	H26当初予算	H27当初予算
事業費	36,336	13,523	4,448	43,795
収入	国支出金	2,311	690	
	県支出金	3,562	1,791	5,729
	市債			
	その他			
一般財源	30,463	11,042	4,448	38,066

平成27年度 当初予算事業概要書

予算書 151 頁 説明資料 95 頁

予算科目	款	10	消防費	項	1	消防費	目	5	災害対策費					
事業名	避難所等整備事業						予算額	475,911 千円						
事業の位置付け	第2次総合計画	513	災害から身を守る都市基盤づくり			所属	防災施設整備課							
事業期間	(開始年度)		H25	～		(終了(予定)年度)	H28	大事業	防災基盤整備事業					
事業目的	東日本大震災を教訓に、発生が危惧されている南海トラフ地震等の災害から市民の生命を守るために避難所及び避難環境の整備を行う。						中事業	避難所等整備事業						
											普通建設	○		
							事業分類	○	重点			新規		
							区分			少子化対策			定住	
事業内容	<p>東日本大震災を教訓に、発生が危惧されている南海トラフ地震等の災害から市民の生命を守るために避難所及び避難環境の整備を行います。</p> <p>津波からの避難を迅速に行うことを目的として、浸水区域内の公共施設に外付け階段を設置するとともに、避難困難地の解消を目的として、津波避難施設の整備を進めていきます。</p> <p>【外付け階段設置工事】 小川町民会館・御園中学校</p> <p>【津波避難施設整備工事・関連業務委託】 有滝町: 建築工事 磯町: マウンド整備工事(平成27・28年度継続事業) 二見町西: 造成工事 二見町今一色: 用地測量 東豊浜地区: 用地測量</p>													
社会的需要	災害対策として特に津波避難対策を講じることは急務である。				業務改善	効率よく津波からの避難困難地を解消するため、民間施設の指定及び公共施設の改修を含め効果が大きく経費が抑えられるよう施策を推進する。								
公平性	津波避難対策は、浸水予測区域内の公共施設、避難困難地に対して避難対策を講じる。浸水区域内への対策が多くなるが、地震はいつ発生するか分からず、山間部の方が沿岸部で被災することも考えられることから公平性は保たれていると考える。				民間委託	民間の津波緊急避難所の指定も進めていく。								
特記事項等														
金額(千円)／年度	H24決算		H25決算		H26当初予算		H27当初予算							
事業費	161,229		142,959		699,455		475,911							
収入	国支出金	78,193		57,880		238,475		199,769						
	県支出金			585		5,464		2,328						
	市債	74,700		66,300		427,900		250,400						
	その他													
一般財源	8,336		18,194		27,616		23,414							



平成27年度 当初予算事業概要書

予算書 151 頁 説明資料 95 頁

予算科目	款 10 消防費	項 1 消防費	目 5 災害対策費															
事業名	防災センター新設事業		予算額 524,685 千円															
事業の位置付け	第2次総合計画 513	災害から身を守る都市基盤づくり	所属 防災施設整備課															
事業期間	(開始年度) H26 ~ (終了(予定)年度) H27		大事業 防災基盤整備事業															
事業目的	倉田山防災公園に消防本部庁舎と併設した防災センターを新設し、防災基盤強化を図る。また、災害時の自助・共助の重要性を啓発し、地域防災力の向上を図るため子どもから大人まで幅広い市民を対象とした、消防・防災に関する知識と技術を学べる消防・防災学習施設を整備する。		中事業 防災センター新設事業															
			普通建設 ○															
			事業分類区分 ○ 重点 新規															
			少子化対策 定住															
事業内容	<p>【事業の全体計画】</p> <p>平成26・27年度継続事業                      防災センター新設事業【27年度継続費の予算額465,127千円】                      工事監理業務委託                      建築工事、機械設備工事、電気設備工事</p> <p>平成27年度                      消防・防災学習施設の整備</p> <p>【施設の内容】                      鉄筋コンクリート造 4階建(免震構造)                      延べ床面積 1,992㎡</p> <table border="0" style="width:100%;"> <tr> <td></td> <td style="text-align:center;">【通常時】</td> <td style="text-align:center;">【災害時】</td> </tr> <tr> <td>1階</td> <td>災害用備蓄物資倉庫</td> <td>災害用物資集積拠点</td> </tr> <tr> <td>2階</td> <td>研修室</td> <td>防災関係機関活動拠点</td> </tr> <tr> <td>3階</td> <td>消防・防災学習室</td> <td>緊急援助隊活動拠点</td> </tr> <tr> <td>4階</td> <td>多目的ホール</td> <td>災害対策本部第2拠点</td> </tr> </table>				【通常時】	【災害時】	1階	災害用備蓄物資倉庫	災害用物資集積拠点	2階	研修室	防災関係機関活動拠点	3階	消防・防災学習室	緊急援助隊活動拠点	4階	多目的ホール	災害対策本部第2拠点
		【通常時】	【災害時】															
1階	災害用備蓄物資倉庫	災害用物資集積拠点																
2階	研修室	防災関係機関活動拠点																
3階	消防・防災学習室	緊急援助隊活動拠点																
4階	多目的ホール	災害対策本部第2拠点																
社会的需要	東日本大震災以降、市民の防災意識は高まっており、防災講習会や防災訓練などの取組みに対し支援が求められている。	業務改善	公園整備事業及び消防本部庁舎と一体的に整備することにより、全体事業費の縮減を図る。															
公平性	伊勢市全域が対象であり公平性は保たれているが、建設場所から離れた地域の市民の利用のしやすさに格差が生じる。	民間委託	防災センター内に設置する消防・防災学習室は、防災アドバイザーを中心とした講習等を予定しているが、「民間・ボランティア」等の委託も検討する。															
特記事項等																		
金額(千円)／年度	H24決算	H25決算	H26当初予算	H27当初予算														
事業費			285,417	524,685														
収入	国支出金		107,483	224,285														
	県支出金																	
	市債		169,000	268,200														
	その他																	
一般財源			8,934	32,200														

平成27年度 当初予算事業概要書

予算書 153 頁 説明資料 95 頁

予算科目	款 11 教育費	項 1 教育総務費	目 2 事務局費	
事業名	学校教育支援事業		予算額 118,772 千円	
事業の位置付け	第2次総合計画 213 学習環境の充実	所属	学校教育課	
事業期間	(開始年度) 16 ~ (終了(予定)年度) ー	大事業	事務局運営事業	
事業目的	・特別支援学級及び通常学級に在籍する支援を要する児童生徒の支援を行う。 ・地域住民をボランティアとして活用することで児童生徒の安全確保や教育活動を支援する。	中事業	学校教育支援事業	
		普通建設		
		事業分類区分	重点 新規 ○ 少子化対策 定住	
事業内容	きめ細かな教育を実践するため、下記のとおり人材を採用、登録派遣する。  (1) 学習支援員 ・教員補助として、特別支援学級の支援を行う。 ・教員補助として、通常学級に在籍し支援を要する児童生徒の支援を行う。 (2) ボランティア ・学校安全ボランティア…通学路の安全確保支援 ・教育支援ボランティア…学習活動・図書館・クラブ活動等の支援 (3) 手話通訳・要約筆記者・日本語通訳者の派遣 点訳による児童支援等			
社会的需要	児童生徒一人ひとりの教育的ニーズに応じた支援が必要である。 児童生徒が安全安心な学校生活を確保するために地域と連携したボランティアの支援が必要である。	業務改善	平成24年度に心の支援員を廃止した。 事業内容を精選した。	
公平性	すべての学校において、一人ひとりの教育的ニーズに応じた支援をするとともに、安全安心な学校生活を確保するために実施している。	民間委託	各学校(園)の状況に応じた選定、派遣が必要であるため民間委託はそぐわない。	
特記事項等	少子化対策関連(教育・思春期)			
金額(千円)／年度	H24決算	H25決算	H26当初予算	H27当初予算
事業費	115,951	109,146	118,304	118,772
収入	国支出金			
	県支出金			
	市債			
	その他			
一般財源	115,951	109,146	118,304	118,772

平成27年度 当初予算事業概要書

予算書 153 頁 説明資料 96 頁

予算科目	款	11	教育費	項	1	教育総務費	目	2	事務局費
事業名	子どもたちとつくる「やさしいまち伊勢市」支援事業					予算額	2,845 千円		
事業の位置付け	第2次総合計画	212	豊かな心・健やかな体の育成			所属	学校教育課		
事業期間	(開始年度) 22 ~ (終了(予定)年度)					大事業	事務局運営事業		
事業目的	子どもたちの豊かな心の育成を目指して道徳、特別活動、総合的な学習の時間等における福祉体験学習、いのちの学習、自然や環境に関する学習、伝統文化の学習など、創意工夫を生かした学習活動を支援し、子どもたちが「伊勢のまち」について考える活動を推進する。					中事業	子どもたちとつくる「やさしいまち伊勢市」支援事業		
						普通建設			
						事業分類区分	<input type="radio"/>	重点	<input type="checkbox"/>
	<input type="radio"/>	少子化対策	<input type="checkbox"/>	定住					
事業内容	<p>児童生徒が地域の人との交流(ふれあい)や地域探検を通して、高齢者や障がい者が住みやすいまちづくりについて考え、気づき、行動する取組を支援する。</p> <ul style="list-style-type: none"> <li>・「やさしいまち伊勢市発見大賞」の実施</li> <li>・事業推進校での体験学習の実施</li> <li>・「子ども未来会議」の開催</li> </ul>								
社会的需要	この事業を通してやさしいまちづくりについて考えるなど、体験活動を通じて子どもたちに豊かな心を育成することは、だれもが住みやすい伊勢市をつくるために必要なことである。				業務改善	今年度「伊勢市子ども未来会議」を開催しその内容を各校に還流したことで、子どもたちのまちづくりへの関心・意欲を高めることができたと考えている。			
公平性	学校・園の特色ある取組を支援することで子どもたちの豊かな心を育成するものである。「やさしいまち伊勢市発見大賞」「子ども未来会議」については、全小中学校で取組む。				民間委託				
特記事項等	少子化対策関連(教育・思春期)								
金額(千円)／年度	H24決算		H25決算		H26当初予算		H27当初予算		
事業費	999		1,970		2,118		2,845		
収入	国支出金								
	県支出金								
	市債								
	その他								
一般財源	999		1,970		2,118		2,845		

平成27年度 当初予算事業概要書

予算書 155 頁 説明資料 97 頁

予算科目	款 11 教育費	項 1 教育総務費	目 3 教育研究所費	
事業名	子どもリレーションシップ総合推進事業		予算額 46,642 千円	
事業の位置付け	第2次総合計画 211 確かな学力の育成	所属	教育研究所	
事業期間	(開始年度) H22 ~ (終了(予定)年度) H27	大事業	教育研究所運営事業	
事業目的	<ul style="list-style-type: none"> <li>・児童生徒が安心して過ごすことができる学校づくりのもととなる、「いじめ」を生み出さないよりよい集団づくりについて研究推進する。</li> <li>・教職員全員が「いじめ」「不登校」の実態把握をすると共に、いじめ問題に対する理解をより深め、未然防止、早期発見・早期対応について調査研究を進め、その成果を教職員・保護者が共有する。</li> </ul>	中事業	子どもリレーションシップ総合推進事業	
		普通建設		
		事業分類区分	<input type="radio"/> 重点 <input type="radio"/> 新規 <input type="radio"/> 少子化対策 <input type="radio"/> 定住	
事業内容	<ul style="list-style-type: none"> <li>・「いじめ」「不登校」の早期発見・早期対応・未然防止のために「子どもの人間関係づくり」の研究を行う。</li> <li>・全小中学校においてよりよい学校生活と友達づくりのための教育心理検査を実施し、その分析に基づき児童生徒が安心して過ごすことができる学級集団づくりのための取組と検証を行う。</li> <li>・各校に非常勤講師を配置し、研究体制の強化を図る。</li> </ul>			
社会的需要	いじめ問題、不登校問題など、児童生徒をとりまく状況は、依然厳しいものがある。そのために、子ども人間関係づくりについて、改善が必要である。	業務改善	「スクールサポート事業」「不登校対策ハーモニーハート総合推進事業」と連携して実施することで、効率的、効果的に事業を実施する。	
公平性	市内小中学校の全ての学校において、当事業を実施したい。	民間委託	小中学校の児童生徒に直接的に関わる問題であるため、市の直営事業として推進していく必要がある。	
特記事項等	少子化対策関連(教育・思春期)			
金額(千円)／年度	H24決算	H25決算	H26当初予算	H27当初予算
事業費	30,536	42,222	46,642	46,642
収入	国支出金			
	県支出金			
	市債			
	その他	0		
一般財源	30,536	42,222	46,642	46,642

平成27年度 当初予算事業概要書

予算書 155 頁 説明資料 97 頁

予算科目	款 11 教育費	項 1 教育総務費	目 3 教育研究所費	
事業名	スクールサポート事業		予算額 24,614 千円	
事業の位置付け	第2次総合計画 211 確かな学力の育成	所属	教育研究所	
事業期間	(開始年度) H23 ~ (終了(予定)年度) H27	大事業	教育研究所運営事業	
事業目的	<ul style="list-style-type: none"> <li>・教職経験者や臨床心理士、専門的知識や経験を有する人材を学校に派遣し、学校長と連携をとりながら、学校経営に対する助言およびきめ細かな生徒指導体制の充実・強化の支援を図るなど、各学校の教育力を高める。</li> <li>・児童生徒の教育、いじめや不登校等の問題、保護者からの苦情などに関する相談に対応し、問題の早期解消を支援する。</li> </ul>	中事業	スクールサポート事業	
		普通建設		
		事業分類区分	<input type="radio"/> 重点 <input type="radio"/> 新規 <input type="radio"/> 少子化対策 <input type="radio"/> 定住	
事業内容	<ul style="list-style-type: none"> <li>○計画訪問及び学校からの要請による訪問を行い、主に次の点について支援をする。                         <ul style="list-style-type: none"> <li>・問題行動やいじめ、不登校等の早期発見・早期対応・未然防止のための生徒指導体制のあり方について</li> <li>・問題行動やいじめ、不登校等に関する情報収集・提供・教育相談等、具体的な対応について</li> <li>・保護者・地域・関係機関等との連携・協力のあり方について</li> </ul> </li> <li>○保護者等、市民からの電話または来所による教育相談について対応する。</li> <li>○臨床心理士においては、保護者・児童生徒のカウンセリングを中心に、教育支援センター通級生の学校復帰支援や、特別支援教育等における巡回相談員として学校を支援する。</li> <li>○通常の学級活動が極めて困難な場合など、緊急に支援を必要とする学校に緊急支援員を派遣する。</li> </ul>			
社会的需要	小中学校においては、生徒指導上の問題を初めとし様々な課題がある。課題は、多様化する傾向にあり、よりきめ細やかな対応が求められている。	業務改善	「スクールサポート事業」「不登校対策ハーモニーハート総合推進事業」と連携して実施することで、効率的、効果的に事業を実施する。	
公平性	市内36校全ての小中学校、市内全児童生徒及びその保護者を対象にしている。	民間委託	小中学校の児童生徒に直接的に関わる問題であるため、市の直営事業として推進していくことが必要である。	
特記事項等	少子化対策関連(教育・思春期)			
金額(千円)／年度	H24決算	H25決算	H26当初予算	H27当初予算
事業費	19,478	21,170	22,393	24,614
収入	国支出金			
	県支出金			
	市債			
	その他	0		
一般財源	19,478	21,170	22,393	24,614

平成27年度 当初予算事業概要書

予算書 155 頁 説明資料 97 頁

予算科目	款 11 教育費	項 1 教育総務費	目 3 教育研究所費	
事業名	不登校対策ハーモニーハート総合推進事業		予算額 11,570 千円	
事業の位置付け	第2次総合計画 212 豊かな心・健やかな体の育成	所属	教育研究所	
事業期間	(開始年度) H25 ~ (終了(予定)年度) H27	大事業	教育研究所運営事業	
事業目的	誰もが安心して生活できる居心地のよい学校づくりをすすめ、登校しぶり、ひきこもりや、学校に行きたくても行けない児童生徒の社会的自立を目指した学校復帰を支援するとともに、不登校の未然防止に取り組む。	中事業	不登校対策ハーモニーハート総合推進事業	
		普通建設		
		事業分類区分	<input type="radio"/> 重点 新規 <input type="radio"/> 少子化対策 定住	
事業内容	<ul style="list-style-type: none"> <li>・自然体験活動や社会体験活動を通じ、不登校児童生徒の活動意欲及び人間関係能力向上を支援する。</li> <li>・教職員対象の研修会だけでなく、保護者を対象とした研修会も開催し、教職員の専門性を高めるとともに、保護者の支援や意識の向上を図る。</li> <li>・研究指定校において、不登校対策や未然防止を目的に、誰もが安心して生活できる居心地のよい学校づくりに向けたネットワーク等の研究を行う。</li> <li>・「子どもリレーションシップ総合推進事業」、「スクールサポート事業」など、関連する他の事業と連携して、児童生徒の社会的自立に向けた学校復帰や不登校の未然防止に総合的に取り組む。</li> <li>・学校へも教育支援センターへも来ていない児童生徒への支援を充実させるため、電話、訪問等による働きかけや相談を行うための相談員を配置する。</li> </ul>			
社会的需要	不登校の児童生徒数は増加傾向にあり、児童生徒の人間関係能力や社会適応能力の向上が急がれる。そのためには、誰もが安心して生活できる居心地のよい学校づくりを進めていく必要がある。	業務改善	教育支援センターに通級している児童生徒だけでなく、センターに来ていない児童生徒に対しても支援をする必要がある。また、不登校を未然に防ぐために、誰もが安心して生活できる居心地のよい学校づくりを急ぐ必要がある。	
公平性	不登校未然防止に向け、誰もが安心して生活できる居心地のよい学校づくりを目指した取組みは、登校しぶりや不登校の児童生徒だけでなく、全ての児童生徒の自立への意欲向上と集団への適応能力向上を図っている。	民間委託	小中学校の児童生徒及び保護者、教職員、専門機関、関係機関等と直接関わって問題の解決を図るため、市の直営事業として行う必要がある。	
特記事項等	少子化対策関連(教育・思春期)			
金額(千円)／年度	H24決算	H25決算	H26当初予算	H27当初予算
事業費		4,177	20,244	11,570
収入	国支出金			
	県支出金			
	市債			
	その他			
一般財源		4,177	20,244	11,570

平成27年度 当初予算事業概要書

予算書 159 頁 説明資料 98 頁

予算科目	款 11 教育費	項 2 小学校費	目 1 小学校管理費	
事業名	空調設備整備事業(小学校費)		予算額 609,300 千円	
事業の位置付け	第2次総合計画 214 施設・設備の整備	所属	教育総務課	
事業期間	(開始年度) H24 ~ (終了(予定)年度) H27	大事業	空調設備整備事業	
事業目的	市立小学校において近年の異常気象による教育環境の悪化対策として、全市立小学校に空調設備を整備する。 なお、伊勢市立小中学校適正規模化・適正配置基本計画に基づき統合予定校へはリースにて空調設備の整備を行っている。	中事業	空調設備整備事業	
		普通建設 ○		
		事業分類区分	○ 重点 新規 ○ 少子化対策 定住	
事業内容	平成24年度から平成27年度までの4年間で空調設備が未整備の小学校19校に空調設備を整備する。 ○対象校 市立小学校(二見小・今一色小・小俣小・明野小・御園小を除く。) ○実績 平成24年度設置 4校(リース) 平成25年度設置 4校(リース) 平成26年度設置 3校(工事) ○平成27年度事業内容 空調設備整備工事 8校 ※平成27年度整備工事により、すべての小学校に空調設備が整備される			
社会的需要	近年の異常気象による夏期の熱中症対策および冬期の寒さ対策に空調設備の整備が求められている。	業務改善	平成24年度から平成27年度までの4年間で空調設備が未整備の小学校19校に空調設備を整備する。	
公平性	全小学校への空調設備整備が完了するため、公平性は確保される。	民間委託	市が実施すべきもの。	
特記事項等	少子化対策関連(教育・思春期)			
金額(千円)／年度	H24決算	H25決算	H26当初予算	H27当初予算
事業費	22,984	64,950	276,894	609,300
収入	国支出金	19,655	120,579	120,765
	県支出金			
	市債	12,100	136,200	464,100
	その他			
一般財源	22,984	33,195	20,115	24,435

平成27年度 当初予算事業概要書

予算書 163 頁 説明資料 99 頁

予算科目	款 11 教育費	項 3 中学校費	目 3 中学校建設費	
事業名	豊浜中学校・北浜中学校統合校整備事業		予算額 349,345 千円	
事業の位置付け	第2次総合計画 214	施設・設備の整備	所属 教育総務課	
事業期間	(開始年度) H25 ~ (終了(予定)年度) H30		大事業 中学校建設事業	
事業目的	伊勢市立小中学校適正規模化・適正配置基本計画に基づき、豊浜中学校と北浜中学校の統合を目指す。		中事業 豊浜中学校・北浜中学校統合校整備事業	
			普通建設 ○	
			事業分類区分 ○ 重点 新規	
			少子化対策 定住	
事業内容	<p>統合校建設に伴う建築及び造成設計業務、建設地の造成工事等</p> <p>○施設概要            建築場所 伊勢市植山町地内            敷地面積 約38,700㎡            建築物 校舎:鉄筋コンクリート造 3階建 延床面積 約8,000㎡            屋内運動場:鉄筋コンクリート造 2階建 延床面積 約1,400㎡</p> <p>○平成27年度 主な実施事業            ・豊浜・北浜統合中学校(仮称)建設工事設計業務委託(H26~H27 継続事業)            ・豊浜・北浜統合中学校(仮称)整備に伴う造成等設計業務委託(H26~H27 継続事業)            ・豊浜・北浜統合中学校(仮称)建設に伴う造成工事</p>			
社会的需要	業務改善	<p>市内の学校の小規模化が進んでおり、学校の適正規模化と合わせて、沿岸部においては、地震、津波等の災害が懸念されるため、児童生徒の安全安心の確保と地域の防災拠点として学校の果たす役割を最優先し、高台等設置場所の選定及び校舎の高層化等施設の充実を行う。</p> <p>統合校の建築設計については、それぞれの学校の特色を取り入れつつ、地域の実情に合わせた学校にするため、統合する学校の関係者及び設計業者と綿密な打ち合わせを行っている。</p>		
公平性	民間委託	<p>学校規模の適正化及び適正配置は、学校規模による教育環境の不均衡や地域格差の是正などの教育環境の公平性という観点からも必要である。</p> <p>市が実施すべきもの。</p>		
特記事項等				
金額(千円)／年度	H24決算	H25決算	H26当初予算	H27当初予算
事業費		14,531	229,747	349,345
収入	国支出金			
	県支出金			
	市債		216,500	331,800
	その他			
一般財源		14,531	13,247	17,545



平成27年度 当初予算事業概要書

予算書 163 頁 説明資料 100 頁

予算科目	款	11	教育費	項	3	中学校費	目	3	中学校建設費				
事業名	宮川中学校・沼木中学校統合校整備事業						予算額	1,375,622 千円					
事業の位置付け	第2次総合計画	214	施設・設備の整備			所属	教育総務課						
事業期間	(開始年度)		H25	～		(終了(予定)年度)	H29	大事業	中学校建設事業				
事業目的	伊勢市立小中学校適正規模化・適正配置基本計画に基づき、宮川中学校と沼木中学校の統合を目指す。						中事業	宮川中学校・沼木中学校統合校整備事業					
										普通建設	○		
							事業分類区分	○	重点		新規		
								少子化対策		定住			
事業内容	統合校建設工事及びそれに伴う設計業務等												
	<p>○施設概要</p> <p>建築場所 伊勢市二俣四丁目地内</p> <p>敷地面積 約33,700㎡</p> <p>建築物 校舎:鉄筋コンクリート造 2階建 延床面積 約7,000㎡</p> <p>屋内運動場:鉄筋コンクリート造 平屋建 延床面積 約1,400㎡</p> <p>○平成27年度 主な実施事業</p> <ul style="list-style-type: none"> <li>・宮川・沼木統合中学校(仮称)建設工事設計業務委託(H26～H27 継続事業)</li> <li>・仮設校舎賃借(賃借期間 H26～H29)</li> <li>・仮設屋内運動場賃借(賃借期間 H27～H29)</li> <li>・宮川・沼木統合中学校(仮称)建設工事(H27～H28 継続事業)</li> <li>・建設工事に伴う工事監理業務委託(H27～H28 継続事業)</li> <li>・宮川中学校既設校舎解体工事</li> </ul>												
社会的需要	市内の学校の小規模化が進んでおり、学校の適正規模化を進め、より望ましい教育環境を整えて、教育の質の向上を図っていくことが急務となっている。そのため、伊勢市立小中学校適正規模化・適正配置基本計画の推進に向け、学校統廃合による施設の整備が求められている。				業務改善	統合校の建築設計については、それぞれの学校の特色を取り入れつつ、地域の実情に合わせた学校にするため、統合する学校の関係者及び設計業者と綿密な打ち合わせを行っている。							
公平性	学校規模の適正化及び適正配置は、学校規模による教育環境の不均衡や地域格差の是正などの教育環境の公平性という観点からも必要である。				民間委託	市が実施すべきもの。							
特記事項等													
金額(千円)／年度	H24決算		H25決算		H26当初予算		H27当初予算						
事業費					5,577		1,375,622						
収入	国支出金						170,805						
	県支出金												
	市債						1,055,900						
	その他												
一般財源					5,577		148,917						

平成27年度 当初予算事業概要書

予算書 175 頁 説明資料 102 頁

予算科目	款	11	教育費	項	6	保健体育費	目	3	学校給食費						
事業名	中学校給食施設整備事業						予算額	87,577 千円							
事業の位置付け	第2次総合計画	214	施設・設備の整備			所属	学校教育課								
事業期間	(開始年度)		H27	～		(終了(予定)年度)	H27	大事業	学校給食事業						
事業目的	二見、小俣、御園中学校の学校給食を共同調理場方式に移行するための施設整備・備品購入						中事業	中学校給食施設整備事業							
									普通建設	○					
							事業分類区分			重点	○		新規		
										少子化対策			定住		
事業内容	<p>共同調理場及び二見、小俣、御園中の施設整備を行う。また、必要な備品等を購入する。</p> <ul style="list-style-type: none"> <li>・共同調理場車庫改修工事</li> <li>・共同調理場内配管・給排水等改修工事</li> <li>・共同調理場機器増設</li> <li>・食器等備品購入</li> <li>・受入施設工事(二見中・小俣中・御園中)</li> </ul>														
社会的需要	安定して給食を提供できることが求められている。				業務改善	機器の老朽化等により急遽給食が提供できなくなる事態を招かないよう、3中学校について共同調理場方式への移行を行う。									
公平性	9中学校については、平成20年11月より共同調理場において給食調理を行っており、3中学校が単独自校方式から共同調理場方式に移行することで、市内の全中学校の給食調理方式が統一される。				民間委託	共同調理場においては、給食調理、配送等を民間委託で行っている。									
特記事項等															
金額(千円)／年度	H24決算		H25決算		H26当初予算		H27当初予算								
事業費							87,577								
収入	国支出金														
	県支出金														
	市債						51,000								
	その他														
一般財源							36,577								

平成27年度 当初予算事業概要書

予算書 177 頁 説明資料 103 頁

予算科目	款 11 教育費	項 6 保健体育費	目 5 体育施設費	
事業名	体育施設整備事業		予算額 45,716 千円	
事業の位置付け	第2次総合計画 233	スポーツ施設の充実	所属 スポーツ課	
事業期間	(開始年度) — ～ (終了(予定)年度) —		大事業 体育施設管理運営事業	
事業目的	体育施設の老朽箇所の修繕や改修を行い、安全で快適に利用してもらうことで健康の増進や競技力向上を図ることを目的とする。		中事業 体育施設整備事業	
			普通建設 ○	
			事業分類区分 重点 新規 少子化対策 定住	
事業内容	【事業内容】 ・大仏山公園SC台帳作成業務委託 ・倉田山公園野球場外周防球ネット設置工事 ・伊勢フットボールヴィレッジEピッチ倉庫設置工事 ・朝熊山麓公園ソフトボール場フェンス改修工事  【効果】 市民が安全・快適に施設を利用できるようになり、健康増進・競技力向上に繋がる。			
社会的需要	体力低下などが問題となっている現代社会で、地域住民の健康増進・体力向上に貢献することができる。 また、市民においては使用料を支払う立場から安全で快適なスポーツ環境を求めており、施設の充実が利用者数を増加させる手段と考える。	業務改善	スポーツ施設の指定管理に向けた取り組みを行っていく。(伊勢市スポーツ推進計画に掲載) ※北浜スポーツグラウンド(H25～、村松町会)	
公平性	スポーツ施設は誰もが利用できるものである。 また、利用可能な種目も多種に及ぶ。 今後は、施設毎の使用料の見直しにより、公平感のある料金体系を構築する。	民間委託	スポーツ施設の指定管理に向けた取り組みを行っていく。(伊勢市スポーツ推進計画に掲載) ※北浜スポーツグラウンド(H25～、村松町会)	
特記事項等				
金額(千円)／年度	H24決算	H25決算	H26当初予算	H27当初予算
事業費	23,832	25,240	19,691	45,716
収入	国支出金			
	県支出金			
	市債	17,600		35,100
	その他			
一般財源	6,232	25,240	19,691	10,616

平成27年度歳出予算款別説明表(主な事業)

番号	款名称 目名称	事業名 課名	事業費 (千円)	概要	区分 予算書頁
【一般会計】					
1	総務費 一般管理費	行財政改革推進事業 情報調査室	579	伊勢市が持続可能な自治体であり続けるため、効率的で効果的な行財政運営を推進する。 ・行財政改革取組項目の進行管理 ・伊勢市行政改革推進委員会の運営 ・窓口業務の民間委託 ・市民サービス向上のための窓口業務等の改善	47
2	総務費 一般管理費	地域自治推進事業 市民交流課	160,456	新たな地域自治の仕組みとしての「ふるさと未来づくり」制度を軌道に乗せ、本格稼働させる。平成27年度から、従前の自治会への補助金等の一部を統合し、交付金として、まちづくり協議会へ交付を始める。 また、全市的な取り組みの充実、広がりを目指し、人材養成講座や連絡会議等を開催するとともに、市制施行10周年を記念した講演会による市民、地域住民への周知啓発活動を行う。	重点 47
3	総務費 一般管理費	自治会コミュニティ放送整備補助事業 市民交流課	114,266	地域活動の活性化及び災害等に関する情報伝達手段として自治会コミュニティ放送設備の整備を行う自治会に対し、その整備に要する費用の一部を補助金として交付する。 平成25年度から27年度までの3年間を補助制度施行期間とする。	重点 47
4	総務費 人材育成推進費	職員研修事業 職員課	14,493	地方分権型社会に対応する職員を育成するため、伊勢市人材育成基本方針・人材育成アクションプランに基づき、研修計画を構築し、実施する。	重点 49
5	総務費 広報広聴費	広報いせ発行事業 広報広聴課	29,927	「広報いせ」を毎月2回(1日号・15日号)発行し、市政方針や事業計画・各種制度の概要、行事予定、市民活動情報などを広く市民に広報し、市政に対する理解と協力を求めるとともに、市民参画意識の高揚を図りまちづくりへの参画等を促す。また、平成27年11月1日号に市制施行10周年特集記事を掲載する。	重点 49
6	総務費 広報広聴費	CATV広報いせ放送事業 広報広聴課	19,360	ケーブルテレビで放送する行政情報番組(特集番組・お知らせ番組各1日8回放送)の制作、放送スケジュール管理及び放送業務。 市からの情報を正確に伝えることができ、災害発生時に情報を早く詳細に伝えることができるケーブルテレビで映像や文字による情報発信を行う。また、市制施行10周年特別番組を放送する。 ・特集番組(月1回更新・1日8回放送) ・お知らせ番組(毎週土曜日更新・1日8回放送)	49
7	総務費 広報広聴費	インターネット情報発信事業 広報広聴課	3,565	市ホームページのシステム使用と運用管理にかかる経費 ○伊勢市ホームページ運用保守業務内容抜粋 【保守業務】クラウド環境及びシステムについては、24時間体制で常時監視することとし、仮想環境メーカーのサポートを含め迅速な対応を行うこと。 【運用管理】バックアップは、異なる2つの方法で毎日(日次)のバックアップを行うこと。	重点 51
8	総務費 電算事務管理費	住民情報システム管理経費 総務課	261,983	住民情報システムの運用に必要となる保守業務や市税等に関する各種帳票の印刷業務等を行う。 また、今年度については、社会保障・税番号制度(マイナンバー制度)に対応するため、関連システムの導入・改修を行う。合わせて、制度対応に必要なその他作業を行う。	51
9	総務費 企画費	伊勢・渥美地域間交流事業 企画調整課	221	伊勢志摩地域と渥美地域との地域間交流の推進 ○少年野球大会による交流 夏季:伊勢市での大会開催 秋季:田原市での大会開催	51
10	総務費 企画費	総合計画推進事業 企画調整課	299	総合計画の進行管理を実施する。	重点 51

番号	款名称 目名称	事業名 課名	事業費 (千円)	概要	区分 予算書頁
11	総務費 企画費	ふるさと応援寄附推進事業 企画調整課	7,190	・ふるさと応援寄附金の受入を行う。 ・ふるさと応援寄附金獲得のためのPRを行う。	51
12	総務費 企画費	定住自立圏構想推進事業 企画調整課	659	・人口定住のために必要な生活機能を確保するため、役割分担し、連携する市町間で協定を締結し、定住自立圏を形成 ・連携する市町間の連絡調整 ・圏域共生ビジョン懇談会の運営 ・定住自立圏共生ビジョンの見直し	重点 51
13	総務費 企画費	市制施行10周年記念事業 企画調整課・情報調査室	13,338	・市制施行10周年を記念する式典を開催する。 ・市制施行10周年を迎えるにあたり、合併の成果を確認するためのアンケート調査を行う。	新規 51
14	総務費 企画費	出会い・結婚支援事業 市民交流課	2,214	若者の意識を結婚・出産へつなげるため、情報提供や出会いの場の提供を行う。	新規 51
15	総務費 企画費	地方版総合戦略策定事業 企画調整課	1,090	「まち・ひと・しごと創生法」に基づく地方版総合戦略を策定する。	新規 51
16	総務費 企画費	シティプロモーション推進事業 企画調整課	6,277	市の地域資源・魅力について、市内及び国内外での認知度向上を図るにあたり、中長期的な方向性を定め、各種メディアでPRを行う。	新規 51
17	総務費 企画費	地域審議会運営経費 市民交流課 企画調整課 地域振興課(二見・小俣・御園)	1,822	伊勢・二見・小俣・御園の各地域審議会及び各地域審議会正副会長会議の運営・開催にかかる経費。 地域審議会は市民の声を市政に反映させるため、合併前の旧市町村単位で設置された市の付属機関であり、市長からの諮問に対する答申や審議会の活動状況報告、その他市の施策に対しての意見交換の場として運営している。	51
18	総務費 企画費	宮川流域連携事業負担金 企画調整課	700	宮川流域の水質、森林、自然環境、地域振興問題に向けて取組む、宮川流域ルネッサンス協議会への負担金。	51
19	総務費 企画費	情報調査一般経費 情報調査室	2,068	庁内に対しては日常の業務の円滑化に資することを目的に、情報の収集を行う。 また庁外に対しては、分かりやすく有用な行政情報等の発信を行う。	53
20	総務費 企画費	公共施設マネジメント事業 情報調査室	817	公共施設の大量更新時期をまもなく迎えることから、その維持更新にかかる財政負担が問題となっている。 人口減少が進む中、今後、真に必要な施設サービスの提供を持続可能なものとしていくため、全体最適の観点から公共施設のマネジメントを行う取組みである。	重点 53

番号	款名称 目名称	事業名 課名	事業費 (千円)	概要	区分 予算書頁
21	総務費 男女共同参画 推進費	男女共同参画推進都市事業 市民交流課	1,745	市民と行政の協働により、啓発イベントの開催や、広報いせ紙面への啓発記事掲載により男女共同参画の意識の高揚を図る。事業実施については、公募市民で「男女共同参画れいんぼう伊勢」を組織し、業務委託する。広報への記事についても公募市民との協働により作成する。	重点 53
22	総務費 財産管理費	庁舎等整備経費 管財契約課 地域振興課(二見)	19,706	庁舎等の整備に関する経費 【管財契約課】 佐八車庫及び水防倉庫(浄化槽改修工事及び清掃業務) 【二見総合支所 地域振興課】 ・二見総合支所及び二見管内各コミュニティセンター(飛散防止フィルム貼付工事) ・二見総合支所(厚生室間仕切設置工事、庁舎外部手摺補強工事、非常用自家発電設備修繕工事)	55
23	総務費 財産管理費	本庁舎改修事業 管財契約課	10,006	本庁舎本館は、築50年(昭和40年建設)が経過しており、天井、床、各設備等においては、建設当時から状態が現在も使用が続いていることから、老朽化している箇所の改修を行い、長寿命化を図っていくものである。	新規 55
24	総務費 市民交流推進 費	市民活動促進事業 市民交流課	13,526	市民をはじめ、NPO・ボランティア団体の協力を得ながら、「市民参画」「協働」によるまちづくりの実現を目指す。 いせ市民活動センター業務を指定管理者へ委託する。	57
25	総務費 市民交流推進 費	コミュニティ助成事業補助金 市民交流課	79,300	(財)自治総合センターから助成金の決定を受けた自治会等に市が補助金を交付する。(財)自治総合センターの宝くじの社会貢献広報事業である集會施設の建設整備やコミュニティ活動備品の整備等に対するコミュニティ助成事業助成金を市の財源とする。	57
26	総務費 市民交流推進 費	元気なまちづくり協働事業補助金 市民交流課	5,595	ふるさと未来づくり資金として、一括交付金化しない地区の自治会に対し、市と自治会が協働して地域社会の活性化を図るため、自治会が主体的に取り組む事業に対して、対象事業費の2/3を乗じた額か、世帯割に応じて積算された額を比較し、いずれか低い額を限度に補助を行う。	57
27	総務費 市民交流推進 費	活性化活動事業補助金 市民交流課	894	市内で活動する地域グループや活動団体が、元気で活気溢れる地域づくりに貢献し、市民自治の担い手として活動を継続的に続けるために、その経費の一部を1事業あたり補助対象経費の8/10以内で10万円を上限として補助する。	57
28	総務費 市民交流推進 費	伊勢のまつり開催事業 市民交流課	8,400	市民が、「見て」、「参加して」楽しめる行事を通じて、市民の一体感の醸成を図ると共に市民文化の向上に寄与し、ふるさとづくりの推進を図ることを目的とする。	57
29	総務費 市民交流推進 費	ラジオ体操みんなの体操会開催事業 市民交流課	1,500	NHK・かんぽ生命・市の共催による夏季巡回ラジオ体操・みんなの体操会の開催。 市制施行10周年と冠し、市民の健康増進・交流を図る。	新規 57
30	総務費 自治区振興費	区長謝礼事業 市民交流課	7,500	市内174自治会(設立予定1自治会含む)の長に対し、行政協力等の謝礼として、世帯数に応じた報償金(年額20,000円～80,000円)を支払う。	59

番号	款名称 目名称	事業名 課名	事業費 (千円)	概要	区分 予算書頁
31	総務費 自治区振興費	振興助成金事業 市民交流課	14,900	ふるさと未来づくり資金として、一括交付金化しない地区の自治会に対し、地域自治の推進及び、市内の地区の円滑な運営と健全な自治会活動を推進するため、助成金を交付する。	59
32	総務費 自治区振興費	自治会集会所建設事業補助金 市民交流課	38,470	地域のコミュニティ活動を促進し活性化を図るため、自治会等が行う自治会集会所の新築、改築、増築、修繕、購入及びバリアフリー改修に要する経費の一部として予算の範囲内において補助金を交付する。	新規 59
33	総務費 自治区振興費	総連合自治会運営補助金 市民交流課	1,430	加盟自治会(163自治会)の連絡調整等の事業活動を支援するため補助金を交付する。 ・地域美化・地域安全活動などコミュニティ活動増進への支援。 ・相互連携・研修事業等にかかる会議の開催。	59
34	総務費 国際交流事業費	国際交流推進事業 市民交流課	2,133	国際的にも「伊勢」の認知度を高め、外国人からも訪れてみたいと思われるまちを目指す。また、国際交流を盛んにすることにより、市民の異文化理解と国際感覚の醸成を促し、国際感覚があふれると共に、地域の魅力もあふれるまちを目指す。	重点 59
35	総務費 国際交流事業費	多文化共生事業 市民交流課	2,949	グローバル化が進む中で、地方においても外国人と触れ合う機会が増えているが、外国人には言葉をはじめとする様々な壁があり、地域住民間で問題等が発生することがある。外国人向けに様々な形での情報提供を行うことにより、外国人の不安感を払拭し誰もが住みよいまちを目指す。	重点 59
36	総務費 防犯活動推進費	防犯推進協議会活動経費 危機管理課	186	「伊勢市防犯活動の推進に関する条例」に基づき「防犯推進協議会」を設置して、条例の目的を達成するために事業計画を策定し、各防犯事業を実施する。	59
37	総務費 防犯活動推進費	防犯啓発事業 危機管理課	4,342	「伊勢市防犯活動の推進に関する条例」に基づき、市民の防犯意識の向上を図るため、防犯講習会や街頭啓発、その他目的を達成するための各種事業を実施する。	重点 59
38	総務費 防犯活動推進費	伊勢度会地区生活安全協会負担金 危機管理課	7,627	伊勢度会地区生活安全協会負担金 ○地域安全部会負担金 地域安全活動の推進、啓発宣伝活動、育成指導の実施 ○暴力追放部会負担金 警察と連携しての暴力追放活動の実施	59
39	総務費 防犯活動推進費	防犯灯設置等補助金 危機管理課	43,824	自治会が設置、維持管理する防犯灯について「伊勢市防犯灯整備事業補助金交付要綱」及び「伊勢市防犯灯助成金交付要綱」に基づき補助を行う。	重点 59
40	総務費 防犯活動推進費	自主防犯活動地区啓発推進事業 危機管理課	1,687	「伊勢市防犯活動の推進に関する条例」に基づき、自主防犯活動の推進を支援する。また、地域防犯組織の育成として防犯モデル地区を指定し、防犯組織の新規立上げや既活動組織の活性化を図る。指定期間は、2年間とする。 【モデル地区交付金基準】 ・1(町)地区を指定の場合、30,000円 ・2町以上を1地区として指定した場合、1町増えるごとに10,000円を加算	59

番号	款名称 目名称	事業名 課名	事業費 (千円)	概要	区分 予算書頁
41	総務費 防犯活動推進費	みえ犯罪被害者総合支援センター負担金 危機管理課	326	みえ犯罪被害者総合支援センターへの負担金 犯罪被害者及びその家族に対し、電話や面談で相談を行うほか、同じ立場にある被害者等の相互交流を促進。	59
42	総務費 交通対策費	交通安全啓発事業 交通政策課	3,247	平成17年11月1日に施行された伊勢市交通安全条例の趣旨に沿って、伊勢市における交通事故の絶滅を図るため、重点目標を「交通死亡事故抑止対策の推進」として、各種交通安全啓発事業を行う。 ○伊勢市交通安全都市推進協議会負担金及び伊勢・度会地区交通安全対策協議会負担金。	61
43	総務費 交通対策費	交通安全活動団体推進事業 交通政策課	2,927	地域ぐるみ、家族ぐるみで交通安全活動を推進している交通安全活動推進団体(小学校・幼稚園・保育所単位)の活動の充実を図るため交付金を交付する。 ・平成25年度交付団体数48団体、平成26年度は49団体、平成27年度は55団体に交付予定。	61
44	総務費 交通対策費	駐輪場整備事業(交付金) 交通政策課	5,000	鉄道駅周辺で不足している駐輪場を整備等するものである。	重点 61
45	総務費 交通対策費	駐輪場整備事業 交通政策課	380	鉄道駅周辺で不足している駐輪場を整備等するものである。	新規 61
46	総務費 交通対策費	コミュニティバス運行事業 交通政策課	90,609	自らの移動手段を持たない交通弱者(高齢者等)に対し移動手段を確保することを主な目的とし、市内9ルートでコミュニティバスを運行する。	重点 61
47	総務費 交通対策費	路線バス運行維持事業 交通政策課	5,966	市民の身近な交通手段である路線バスが赤字によって路線廃止に追い込まれるため、経常損益分の補填を行い路線を維持する。	61
48	総務費 交通対策費	自主運行バス運行事業 交通政策課	12,178	沼木地区において、車など自ら移動手段を持たない住民が買い物、通院などの市民生活を行う上で必要な公共交通を確保するため、市が運行主体となり、「自家用有償旅客運送」(道路運送法第79条)の登録を受け、白ナンバーでの運行を行う。	重点 61
49	総務費 監査委員費	工事等技術調査委託経費 監査委員事務局	120	地方自治法第199条第5項の規定による随時監査として実施。 監査委員及び事務局職員には技術職がないため工事の適正な検査が実施できない状況にあるので、外部の専門家に委託する。 設計金額10億円未満の工事2就業単位(1就業:8時間)の範囲で実施予定。	73
50	民生費 社会福祉総務費	福祉ボランティア育成事業 福祉総務課	17,580	市民ボランティアの活動拠点としてボランティアセンターを設置し、地域住民の福祉ニーズに応じた福祉の担い手養成のため、ボランティア活動の助成、講座の開催や相談支援体制の充実等を行う。	重点 75



番号	款名称 目名称	事業名 課名	事業費 (千円)	概要	区分 予算書頁
51	民生費 社会福祉総務費	権利擁護事業負担金 福祉総務課	511	権利擁護事業(金銭管理援助・福祉サービス利用援助等)を利用する際の個人負担に対する補助を、伊勢市社会福祉協議会内に設置する伊勢地域権利擁護センターを通じ実施するものである。	75
52	民生費 社会福祉総務費	地域福祉計画推進事業 福祉総務課	1,569	平成26年度に策定した伊勢市地域福祉計画の進行管理を行うとともに、地域懇談会及び住民アンケートを実施し、地域の課題や解決に必要な手段などについて、住民の意見を十分に反映させる。	77
53	民生費 社会福祉総務費	生活困窮者自立支援事業 生活支援課	23,042	生活困窮状態にある方の抱える多様な複合的な生活課題について、様々な社会資源の活用と、当事者の主体的な取り組みによる解決を促し、当事者の経済的及び社会的自立を図ります。	新規 77
54	民生費 障害者福祉費	障害者地域生活支援事業 高齢・障がい福祉課	155,655	障がいのある人が、自立した日常生活または社会生活を営むことができるよう、相談支援事業、意思疎通支援事業、日常生活用具給付事業、移動支援事業、日中一時支援事業などを実施する。 なお、相談支援事業については、平成27年2月からは、障害者地域相談支援センターを2か所増設し、計3か所を運営委託している。 また、計画相談支援体制の整備を図るため、障害福祉サービス事業者による指定計画相談支援事業所等の立上げを支援する。	重点 77
55	民生費 障害者福祉費	障害者外出支援事業 高齢・障がい福祉課	10,489	重度の障がいのある人の社会参加の機会の確保のため、障がいのある人が利用したタクシー料金の一部、また、車椅子等でしか移動できない重度の障がいのある人が利用したりフト付きタクシー料金の一部を助成し、経済的負担の軽減及び社会的活動への参加の促進を図る。	重点 77
56	民生費 障害者福祉費	障害者生活環境等整備事業 高齢・障がい福祉課	311	障がいのある人の生活の質を高め、地域生活を支援するため、紙おむつ等支給、訪問理美容サービスなどにより、生活環境等を整備する。	77
57	民生費 障害者福祉費	障害者福祉運営対策経費 高齢・障がい福祉課	166,074	重度身体障害者デイサービスセンターや障がい者就労支援施設を運営し、日中活動サービスを提供することで、障がいのある人が生きがいをもち活動できるまちづくりを目指す。 重度身体障害者デイサービスセンター等の空調・給湯設備について、経年劣化による改修を行うとともに、省エネ化を図る。 市内の障害者団体に対し、その活動経費を助成し、会員の自立更生を図る。	77
58	民生費 障害者福祉費	障害者生活介護施設等整備補助金 高齢・障がい福祉課	25,622	特別支援学校卒業生など重度知的障がいのある人の日中活動の場として不足している「生活介護」や地域ニーズの高い「短期入所」施設の新規整備を行う法人に対し、事業費の一部を補助し、住み慣れた地域で安心して生活できる環境整備に努める。	新規 77
59	民生費 障害者福祉費	社会的事業所創業支援事業補助金 高齢・障がい福祉課	1,500	働く意欲を持つ障がいのある人が地域で自立して生活するための基盤として、「福祉的就労」でも「一般就労」でもない、新たな就労の場である「社会的事業所」の創業と安定的な運営に向けた支援を実施する。	新規 77
60	民生費 医療支給費	障害者医療費支給事業 医療保険課	253,098	身体障害者手帳1級～4級、療育手帳A1～B1の対象者に対し医療費の全額、精神障害者保健福祉手帳1級の対象者に通院医療費の全額をそれぞれ助成する。	77

番号	款名称 目名称	事業名 課名	事業費 (千円)	概要	区分 予算書頁
61	民生費 医療支給費	65歳以上障害者医療費支給事業 医療保険課	179,808	後期高齢者医療被保険者で身体障害者手帳1級～4級、療育手帳A1～B1の対象者に対し医療費の全額、精神障害者保健福祉手帳1級の対象者に通院医療費の全額をそれぞれ助成する。	77
62	民生費 医療支給費	こども医療費支給事業 医療保険課	335,323	0歳児から中学校卒業までの対象者に入院及び通院にかかる医療費の全額を助成する。	77
63	民生費 医療支給費	一人親家庭等医療費支給事業 医療保険課	72,924	一人親家庭の親及び18歳年度末までの児童及び父母のいない18歳年度末までの児童に対し、医療費の全額を助成する。	77
64	民生費 医療支給費	寡婦医療費支給事業 医療保険課	132	60歳から69歳までの女性で配偶者と死別し、その時に20歳未満の者を扶養していた人に対し、医療費の一部を助成する。(現在婚姻している者を除く。)	77
65	民生費 遺家族等援護費	追悼式開催事業 福祉総務課	1,600	戦争犠牲者を追悼し、恒久平和を祈念するため式典を執り行う。	79
66	民生費 遺家族等援護費	遺族会補助金 福祉総務課	1,200	戦没者ならびに戦災死没者に哀悼の意を捧げ、その冥福を祈るための活動に対し助成する。	79
67	民生費 心身障害児通園施設費	障害児相談支援事業 こども課	6,508	障害児通所支援を利用する障がい児及びその家族の相談に応じ、生活課題等の解決に必要なサービス内容を説明し、障害児支援利用計画の作成等を実施する。	新規 79
68	民生費 老人福祉推進費	生きがい活動支援通所事業 高齢・障がい福祉課	5,013	介護保険の「非該当」認定者等で、家に閉じこもりがちな虚弱な高齢者に対して日常動作訓練や趣味創作活動(生きがい活動)等の各種サービスを提供し、生きがいのある生活を営むことができるよう支援し、要介護状態への進行の予防を図る。	81
69	民生費 老人福祉推進費	外出支援サービス事業 高齢・障がい福祉課	20,818	寝たきり高齢者等が外出する際に利用する移送用車輛(リフト付タクシー等)について、料金助成を行うことにより、寝たきり高齢者等の外出を可能にすることにより、高齢者が住み慣れた地域で引き続き生活していくことを支援する。	81
70	民生費 老人福祉推進費	軽度生活援助事業 高齢・障がい福祉課	860	老衰・心身の障害及び傷病等の理由により日常生活の援助が必要な高齢者に対して、軽易な日常生活上の援助を行うことにより、高齢者の在宅での生活の継続を可能にする。	81

番号	款名称 目名称	事業名 課名	事業費 (千円)	概要	区分 予算書頁
71	民生費 老人福祉推進費	寝具類等洗濯乾燥消毒サービス事業 高齢・障がい福祉課	47	老衰・心身の障がい及び傷病等の理由により寝具類等の衛生管理が困難な高齢者に対して、寝具類等の洗濯・乾燥・消毒のサービスを提供することにより、高齢者の心身のリフレッシュ及び衛生状況の向上を図る。	81
72	民生費 老人福祉推進費	訪問理美容サービス事業 高齢・障がい福祉課	130	老衰・心身の障がい及び傷病等の理由により、理容所や美容所に出向くことが困難な高齢者に対して、居宅で理美容サービスが受給できることにより、高齢者の心身のリフレッシュを図ることができ、在宅生活の向上を図る。	81
73	民生費 老人福祉推進費	緊急通報体制等整備事業 高齢・障がい福祉課	6,743	虚弱なひとり暮らし高齢者や重度身体障がいのある方に対し、急病等の緊急時に迅速かつ適切に対処できるよう体制を整備し、ひとり暮らし高齢者等の日常生活の安全確保を図るとともに、在宅生活継続のための支援を行う。	81
74	民生費 老人福祉推進費	老人乗合バス運賃助成事業 高齢・障がい福祉課	25,418	満75歳以上の高齢者が、乗合バス及びコミュニティバスを利用する場合に、その運賃を助成することで、高齢者の社会参加の促進、心身の健康保持増進を図る。	81
75	民生費 老人福祉推進費	老人福祉センター運営事業 高齢・障がい福祉課	1,726	高齢者を対象とした高齢者教室を実施し、利用者の社会参加及び文化活動の促進を図る。また、老人クラブや高齢者サークルへ活動の場を提供し、高齢者の交流、情報収集の拠点となっている。また、平成18年9月より指定管理者による運営を行っている。	81
76	民生費 老人福祉推進費	老人クラブ補助金 高齢・障がい福祉課	11,532	伊勢市老人クラブ連合会及び各地区単位老人クラブにおける老人クラブ活動等に対し補助金を交付する。	81
77	民生費 老人福祉推進費	敬老祝品贈呈事業 高齢・障がい福祉課	4,788	多年にわたり、社会の進展に寄与してきた高齢者の方々に対して長寿を祝福し、感謝の意を表して9月に77歳へ祝状を、88歳、100歳、最高齢者へ敬老祝品を贈呈し、長寿を祝う。	81
78	民生費 老人福祉推進費	救急医療情報キット配備事業 高齢・障がい福祉課	402	ひとり暮らしの高齢者等の緊急時における救急対策として、救急隊員や病院関係者等に医療情報等を迅速・的確に伝え、適切な救急活動に役立てる。	81
79	民生費 老人福祉推進費	訪問介護利用者負担支援事業 介護保険課	27	国からの通知、市要綱に基づき、介護保険で訪問介護を利用する低所得の障がい者に対し利用者負担額の軽減を行い、訪問介護の継続的な利用の促進を図る。(県補助事業:補助率3/4)	81
80	民生費 老人福祉推進費	社会福祉法人利用者負担支援事業 介護保険課	90	社会福祉法人等が、要介護認定者であり低所得で特に生計が困難である者に対して利用者負担額を軽減する場合に、当該社会福祉法人に対して助成を行うことにより、介護保険サービスの利用促進を図る。(県補助事業:補助率3/4)	81

番号	款名称 目名称	事業名 課名	事業費 (千円)	概要	区分 予算書頁
81	民生費 老人福祉推進費	保健福祉会館運営事業 生活福祉課(小俣)	1,920	地域住民で組織する各保健福祉会館運営委員会(6館)において計画する事業に対する必要な経費、及び保健福祉会館を会場に、高齢者を対象とした体操教室を開催することにより、参加した高齢者の健康増進と介護予防を図る。	81
82	民生費 老人福祉推進費	地域支え合い体制づくり事業 高齢・障がい福祉課	2,000	「三重県地域支え合い体制づくり事業補助金」の対象事業のひとつである「高齢者や障がい者等への支援を目的とする取組み等の先駆的・パイロット的な事業」を引き続き行う住民組織の事業に対し、事業の継続を支援するために補助金を交付する。	83
83	民生費 児童福祉総務費	児童送迎バス負担金 こども課	2,000	へん地にある保育所の児童送迎にかかる負担を軽減するとともに保育所経営の安定化を図るために、社会福祉法人一宇郷福祉会みどり保育園の送迎バス運行経費の一部を負担する。	85
84	民生費 児童福祉総務費	子育て支援ショートステイ事業 こども課	482	出産、病気、仕事、看護等の理由により、緊急一時的に家庭での養育が困難な状況になったとき、児童養護施設で一時的に児童の養育を行う。(一週間程度を限度とする。)また、経済的理由等により、一時的に保護が必要となった母子を、母子生活支援施設で保護する。	85
85	民生費 児童福祉総務費	病児・病後児保育事業 こども課	14,274	児童が病気あるいは病気回復期にあるために集団保育が困難である間、当該児童を専用スペースで保育することにより、保護者の子育てと就労の両立を支援する。	重点 85
86	民生費 児童福祉総務費	ファミリーサポートセンター事業 こども課	8,957	子育ての手助けができる人と、子育ての手助けが必要な人を会員登録し、依頼に応じて子育ての手助けができる会員を紹介する。これにより、仕事と子育ての両立を実現する等、安心して子どもを育てられる環境づくりを進める。	85
87	民生費 児童福祉総務費	子ども・子育て会議運営経費 こども課	321	伊勢市子ども・子育て会議の開催及び伊勢市子ども・子育て支援事業計画の進行管理を行う。	新規 85
88	民生費 児童福祉総務費	放課後児童対策事業 こども課	186,165	昼間、保護者のいない家庭の児童を対象に、放課後児童の健全指導を行い、遊びを通して活動の自主性、創造性を助長するなど健全育成を図る。	重点 85
89	民生費 児童福祉総務費	一般保育事業補助金 こども課	79,573	公立保育所職員と民間保育所職員の給与の格差是正や児童の安全対策費用等で施設型給付費(国庫負担金基準)で不足する経費を補填するため、民間保育所19園に対し補助する。	85
90	民生費 児童福祉総務費	延長保育促進事業補助金 こども課	63,118	通常の保育時間を超えて長時間保育(9時間以上)を実施する民間保育所に対して補助する。また、11時間を越える延長保育(保育短時間認定児は8時間超)を実施する民間保育所に対してその経費を補助する。また、9時間以上の保育を実施する民間保育所に対して、職員の処遇を改善するために要する経費を補助する。	重点 85

番号	款名称 目名称	事業名 課名	事業費 (千円)	概要	区分 予算書頁
91	民生費 児童福祉総務費	地域活動事業補助金 こども課	4,750	地域の高齢者や子育て中の男性、中・高校生などを含め、地域住民が子育て支援活動に主体的に関われるようにし、多世代の交流を促進する活動に対し助成を行う。	85
92	民生費 児童福祉総務費	障害児保育事業補助金 こども課	22,652	保育所での集団保育が可能で、かつ保育に欠ける障がいをもつ児童を受け入れている保育所で、基準を超えての保育士配置に必要な経費を補助する。	85
93	民生費 児童福祉総務費	一時保育事業補助金 こども課	1,473	保護者の傷病・入院、災害・事故、育児疲れの解消等のために、専用スペースで一時的な保育を行う民間保育所に対し補助する。	重点 85
94	民生費 児童福祉総務費	アレルギー等対応特別給食提供事業補助金 こども課	15,400	食物アレルギー等があり保育所における給食に特別な配慮が必要な児童への安全な給食提供のため、民間保育所における調理員の加配、代替食材、研修等にかかる費用を補助する。	重点 85
95	民生費 児童福祉総務費	低年齢児保育充実事業補助金 こども課	7,604	年度途中の児童の受け入れを容易にするため、年度当初から低年齢児にかかる保育士を加配する民間保育所に対し、人件費を補助する。	85
96	民生費 児童福祉総務費	子ども家庭支援ネットワーク事業 こども課	369	虐待を受けている児童を始めとする要保護児童及び配偶者暴力の被害者並びにその家族の早期発見と適切な支援を行うため相談受付、ケース管理、助言指導を行う。	85
97	民生費 児童福祉総務費	こども家庭相談センター事業 こども課	12,068	児童養育・女性(DV等)・児童発達に関する種々の問題について、相談を受け、助言・指導を行う。 児童虐待通告における安全確認などの調査を行う。	重点 85
98	民生費 児童措置費	特定教育・保育施設型給付事業 こども課	1,678,030	市町村の確認を受けた特定教育・保育施設(保育所・幼稚園・認定こども園)に対する財政措置。	新規 85
99	民生費 父母子福祉費	母子自立支援員事業 こども課	2,424	母子家庭及び父子家庭並びに寡婦の相談に応じ、その自立に必要な情報提供、助言・指導を行うとともに、母子父子寡婦福祉資金貸付(県事業)に係る業務を行う。	85
100	民生費 父母子福祉費	母子福祉事業補助金 こども課	200	育児や教育をはじめ、社会的、経済的、精神的な面においてハンディキャップのある母子家庭、寡婦の生活の安定、向上を図るため、団体が実施する母子家庭の自立を支援する事業の費用を補助する。	85

番号	款名称 目名称	事業名 課名	事業費 (千円)	概要	区分 予算書頁
101	民生費 父母子福祉費	自立支援教育訓練給付金事業 こども課	100	雇用保険制度の教育訓練講座を受講した一人親家庭の親に対し、講座終了後に、受講料の2/10相当額(上限10万円、下限4千円)を助成する。	87
102	民生費 父母子福祉費	高等職業訓練給付金等事業 こども課	16,605	一人親家庭の親の就労のための主体的な能力開発の取組みを支援し、一人親家庭の自立の促進を図る。	87
103	民生費 児童福祉施設費	保育所地域活動事業 こども課	2,240	保育所を基点として、地域の高齢者や子育て中の男性、中・高校生などを含め、地域住民が子育て支援活動に主体的に関われるようし、多世代の交流を促進するための事業を実施する。	87
104	民生費 児童福祉施設費	地域子育て支援センター事業 こども課	57,695	地域の子育て支援機能の充実を図り、子育ての不安感を緩和し、児童の健やかな育ちを促進することを目的として、子育て家庭の交流の場の提供、子育てに関する講座の開催、育児不安についての相談指導、子育てサークル等への支援等を実施する。	重点 87
105	民生費 児童福祉施設費	障害児保育事業 こども課	70,540	保育所での集団保育が可能で、かつ保育にかける障がい児について、保育所に入入れをして健常な児童とともに保育を行うため、障がい児の入所する保育所に保育士を加配する。	87
106	民生費 児童福祉施設費	延長保育促進事業 こども課	9,182	保護者の就労形態等の多様化に伴う延長保育の需要に対応し、保護者が安心して働くことができるよう、11時間を超える長時間の保育を実施する。	87
107	民生費 児童福祉施設費	休日保育事業 こども課	3,677	日曜・祝日等の保護者の就労等により家庭での保育に欠けている児童について休日保育を実施する。嘱託保育士1名、パート保育士1名を配置し、交代勤務により休日保育を実施する。(きらら館)	87
108	民生費 児童福祉施設費	一時保育事業 こども課	15,565	保護者の傷病・入院、災害・事故、育児疲れの解消等のために、専用スペースで一時的な保育を行う。	重点 87
109	民生費 児童福祉施設費	市立保育所施設整備事業 こども課	27,403	市立保育所の施設改修等を行い、安全かつ快適な児童の保育環境を整える。	87
110	民生費 児童館費	民間児童館運営事業補助金 こども課	11,190	民間児童館に来館する児童が、安全に、創造的な遊び活動を体験することができるよう、その運営費を補助する。	87

番号	款名称 目名称	事業名 課名	事業費 (千円)	概要	区分 予算書頁
111	民生費 人権施策管理費	人権施策推進事業 人権政策課	1,180	伊勢市人権施策推進協議会の開催と同協議会の負担金支出。	93
112	民生費 人権施策管理費	市民館講座開催事業 人権政策課	468	地域社会づくりを推進するための地域活動の場となる事業。	93
113	民生費 人権啓発推進費	人権啓発推進事業 人権政策課	1,485	市民一人ひとりの人権が大切にされ、明るく住みよい地域社会実現のため人権全般にわたる啓発を行う	93
114	民生費 人権啓発推進費	非核平和推進事業 人権政策課	788	平和を推進する団体等に負担金を支出し、広く市民に核兵器の廃絶と軍備縮小並びに平和の尊さを訴える。	93
115	民生費 人権啓発推進費	講演会開催事業 人権政策課	1,166	講演会を開催して市民に人権問題を考える機会を提供し、人権に対する認識を深め人権尊重の文化を築く。	93
116	民生費 人権啓発推進費	小学校区別人権・同和教育推進連絡協議会事業 人権政策課	990	様々な人権問題について、地域社会で住民が主体的に啓発活動に取り組むため、そのリーダーとして各小学校区に人権・同和教育推進連絡協議会の結成を促進し、その活動をサポートする。	93
117	民生費 人権啓発推進費	人権啓発講座開催事業 人権政策課	286	受講者の一人ひとりが人権尊重の正しい知識を持ち、人権感覚を養うために講演及びグループ討議の場を設定する。様々な人権問題を取り上げ、現在の課題や問題点を明らかにすることにより、人権問題についての認識を深め、解決に向けた広がり浸透させる講座とする	93
118	衛生費 保健衛生総務費	生活排水対策啓発事業 環境課	341	市民の生活排水対策意識の高揚、清掃活動の実施など、公共用水域の水質保全等の啓発を図るため、市民と連携した取組みを行う。	97
119	衛生費 保健衛生総務費	生活排水対策推進計画策定事業 環境課	5,903	水質汚濁防止法第14条の9及び廃棄物の処理及び清掃に関する法律第6条の計画策定要請に基づき、第2期生活排水対策推進計画を策定する。	新規 97
120	衛生費 保健衛生総務費	合併処理浄化槽設置整備事業補助金 環境課	147,554	合併処理浄化槽の設置を促進するため、設置者に対し、国・県・市が1/3ずつの割合で補助を行う。また、国県補助対象外である公共下水道事業認可区域においては、市単独事業として補助を行う。	97

番号	款名称 目名称	事業名 課名	事業費 (千円)	概要	区分 予算書頁
121	衛生費 保健衛生総務費	共同汚水処理施設修繕工事補助金 環境課	3,829	生活排水による公共用水域の水質汚濁を防止するため、団地等に設置されている共同汚水処理施設の修繕工事を実施した場合、国の補助制度を利用し、その管理団体に対し、修繕にかかった費用の一部を補助することにより施設の適正な管理を図る。	97
122	衛生費 保健衛生総務費	太陽光発電普及促進事業 環境課	12,094	一般家庭及び事業所における太陽光発電設備普及促進のため、太陽光発電設備設置者に対し補助金を交付する。 60千円×200件＝12,000千円	重点 97
123	衛生費 保健衛生総務費	エコドライブ普及推進事業 環境課	386	環境にやさしいクリーンな車環境の実現のため、エコドライブ実践を行うとともに、市民、事業者に対して情報発信や講習会の開催等を行う。	97
124	衛生費 保健衛生総務費	離宮の湯管理運営事業 生活福祉課(小俣)	16,558	地域住民の健康増進及び公衆衛生の向上を図るため、平成17年4月から営業を開始し、憩いの場として業務を行う。 平成19年度からは「指定管理者」を導入し、民間による管理運営を実施し、毎月6回のかわり湯を開催するなど利用拡大に努め浴場サービスの提供を図る。	97
125	衛生費 保健衛生総務費	高麗広地区飲料水浄化施設等設置補助金 環境課	459	伊勢市高麗広地区において、自家用井戸又は飲料に供するための浄水装置等を設置し、又は改修する事業を行おうとする者に対して、その設置又は改修に要する費用の一部として予算の範囲内で補助金を交付する。	97
126	衛生費 保健衛生総務費	犬猫不妊手術費等補助金 環境課	2,325	犬猫の不妊去勢手術実施者に対して費用の一部補助を行う。 補助金額 犬オス3,000円、犬メス4,000円、猫オス2,500円、猫メス3,500円	97
127	衛生費 保健衛生総務費	環境フェア等開催事業 環境課	1,299	環境に関する展示や体験を通して、楽しみながら、市民の環境意識の向上や環境施策への理解と協力得ることを目的として「環境フェア」を開催する。平成27年度は伊勢市合併10周年を記念し、伊勢市の一体感の醸成や地域間交流を目指した特別企画を行うなど、規模を拡大して実施する。	97
128	衛生費 保健衛生総務費	環境教育推進事業 環境課	200	環境教育推進のために民間事業者、地元大学と連携し、市内小中学校での出前授業の開催や、イベントへの出展を行う。	新規 97
129	衛生費 保健センター費	看護学校等事業充実費補助金 健康課	2,170	地域における看護師・准看護師の育成確保を図るため、養成機関が実施する事業に対して補助金を交付し、看護師・准看護師の養成を支援する。	97
130	衛生費 保健センター費	健康・医療電話相談事業 健康課	10,063	心と体のさまざまな相談に答える24時間無休体制の無料電話相談窓口業務を委託する。	重点 97



番号	款名称 目名称	事業名 課名	事業費 (千円)	概要	区分 予算書頁
131	衛生費 保健センター費	骨髓移植ドナー支援事業 健康課	300	骨髓等の提供者(ドナー)及びその者を雇用する事業所等に対して、助成金を交付し、ドナーの負担の軽減を図るとともに、ドナー登録者を増やし骨髓等の移植の推進に寄与する。	新規 97
132	衛生費 保健センター費	一次救急医療事業 健康課	4,112	一次救急医療体制の円滑な運営及び救急医療知識の普及等を伊勢地区医師会に委託し、市民の休日夜間の診療不安の軽減を図る。また、市民等が参加するイベントを主催する希望者に無料でAEDの貸し出しを行う。	重点 99
133	衛生費 保健センター費	病院群輪番制病院運営費補助金 健康課	34,739	休日・夜間における重症救急患者に対応するため、地域内の2総合病院が輪番制により確保する二次救急医療体制の維持に必要な運営費の一部を助成する。 ○交付先 伊勢赤十字病院、市立伊勢総合病院 ○その他 二次救急医療圏の市と度会郡4町が人口割にて運営費を負担。	重点 99
134	衛生費 保健センター費	健康文化都市推進事業 健康課	5,126	健康づくり指針に基づき、適正体重の維持を重点事業とし運動習慣の徹底と食生活の改善を実施し、生活習慣病予防を重点的に推進する。 ・「健康文化週間、健康の日」啓発事業 ・ウォーキングの推進・低カロリー・バランス食レシピの作成 ・第2期健康づくり指針の策定	重点 99
135	衛生費 保健センター費	食生活改善推進事業 健康課	982	地域の中で適切な食生活習慣について正しい情報や知識の普及・啓発活動の役割を担う食生活改善推進員の養成と伊勢市食生活改善推進協議会への食生活改善事業を委託する。	重点 99
136	衛生費 保健センター費	連携リハビリテーション医学講座設置事業 健康課	24,000	市から藤田保健衛生大学へ寄附を行い、伊勢市とその周辺の住民に健康で安心できる生活を提供する医療体制(主に回復期リハビリテーション)に関する研究・教育を目的とした講座を設置し、地域医療体制の充実を図る。	重点 99
137	衛生費 保健センター費	公的病院支援事業補助金 健康課	10,000	市内唯一の公的病院であり、小児医療等の不採算医療を担っている伊勢赤十字病院に、その運営経費の一部助成する。	重点 99
138	衛生費 予防費	予防接種事業 健康課	321,356	伝染のおそれがある疾病の発生及びまん延を予防するため、医療機関での個別接種による予防接種を行い、市民が安心して健康で暮らせる環境づくりを図る。	99
139	衛生費 成人保健推進費	成人健康診査事業 健康課	10,425	健康増進法に基づき生活習慣病の早期発見を目的に、骨粗しょう症、肝炎ウイルス検診及び保険未加入者への健康診査を実施する。	99
140	衛生費 成人保健推進費	がん検診事業 健康課	264,967	日本人の死因第1位であるがんを早期発見し、早期治療につなげることを目的とし、市内の医療機関(個別検診)及び検診バス(集団検診)による各種がん検診を実施する。 あわせて、がん検診の啓発及び受診促進への取り組みを強化する。	重点 99

番号	款名称 目名称	事業名 課名	事業費 (千円)	概要	区分 予算書頁
141	衛生費 成人保健推進費	歯周疾患検診事業 健康課	7,340	中高年の歯周疾患予防と口腔機能の維持・向上 歯周病等の歯周疾患の早期発見、早期治療により歯の健康管理意識を高め歯の喪失を防ぐ。40～50、55、60、65、70歳(15年齢)の市民を対象に問診及び歯周組織検査を行う。	99
142	衛生費 成人保健推進費	成人健康相談事業 健康課	921	市民に身近な市内4会場で、毎月定期的に健康相談を開催する。個々に応じた健康づくりが実践できるよう保健指導を行うことにより、生活習慣病等を予防する。	99
143	衛生費 成人保健推進費	訪問指導事業 健康課	408	がんの要精密検査者や健診の結果保健指導が必要な方を対象に、保健師等が家庭を訪問し、個人の生活習慣に応じた保健指導を実施し生活習慣病等を予防する。	99
144	衛生費 母子保健推進費	子育て支援教室事業 健康課	541	妊娠期、乳幼児期に各教室を実施し、妊娠期から子育てに関する正しい知識の普及と子育ての不安の解消、仲間づくりを支援する。 ・パパとママの教室 ・離乳食教室 ・健康教育	101
145	衛生費 母子保健推進費	発達支援教室事業 健康課	2,890	発達の遅れや自閉症スペクトラム障害をもつ乳幼児と保護者を対象に、乳幼児の早期療育と保護者への支援を行うための健康診査後の事後教室。	101
146	衛生費 母子保健推進費	幼児歯科保健事業 健康課	3,305	幼児期からの口腔衛生意識を高め、正しい口腔清掃の生活習慣を身につけることを目的に、むし歯の増加しやすい幼児期にフッ化物塗布やブラッシング指導等を行う。	101
147	衛生費 母子保健推進費	子育て相談事業 健康課	989	定期的に専門職による子育て相談を開催し、保護者が自信を持って育児が出来るよう、育児上の悩み等への適切な助言を行う。乳幼児の異常の早期発見と健康の保持増進に努める。	101
148	衛生費 母子保健推進費	新生児等訪問指導事業 健康課	2,313	不安の多い新生児期や発達の遅れ等のある乳幼児を対象に、安心して育児ができるよう各家庭を訪問し保健指導を実施する。	101
149	衛生費 母子保健推進費	妊婦・乳児健康診査事業 健康課	113,265	妊婦健康診査を14回、乳児健康診査を2回実施し、疾病や異常の早期発見、早期対応により、各期に応じた母子の健康づくりを支援する。	重点 101
150	衛生費 母子保健推進費	1歳6か月児健康診査事業 健康課	2,993	身体発育、精神発達の面で歩行や言語発達の標識が容易に得られる1歳6か月時に健康診査を実施する。 また、相談機能の充実を図り児童虐待の徴候を早期発見し、育児不安等の解消と児童虐待の防止に努める	101

番号	款名称 目名称	事業名 課名	事業費 (千円)	概要	区分 予算書頁
151	衛生費 母子保健推進費	3歳児健康診査事業 健康課	4,942	身体発育及び精神発達の中で最も重要な時期である3歳の時点において総合的健康診査を実施する。 また、相談機能の充実を図り児童虐待の徴候を早期発見し、育児不安等の解消と児童虐待の防止に努める。	101
152	衛生費 母子保健推進費	妊婦歯科健康診査事業 健康課	1,250	妊娠中に歯科健診を行い、早産や低体重児出産をおこしやすいといわれている歯周疾患を早期発見、早期治療し、口腔衛生の向上に努める。	101
153	衛生費 母子保健推進費	新生児聴覚検査助成事業 健康課	3,327	新生児聴覚検査にかかる費用の一部助成を行うことで、先天性聴覚障がい等の早期発見と支援に向けた体制整備を行い、乳幼児の健康の保持増進を図る。	新規 101
154	衛生費 母子保健推進費	母子健康手帳交付事業 健康課	635	妊娠の届出により、妊娠、出産、育児に関する一貫した健康管理の記録となる母子健康手帳を交付する。 妊婦にやさしい環境づくりの一環として、「マタニティマーク」の普及・啓発。	101
155	衛生費 母子保健推進費	不妊不育治療費助成事業 健康課	13,004	不妊不育治療を行っている夫婦に対し医療費の一部を助成する。 また、不育症治療、男性不妊治療を行った所得400万未満の夫婦に対し、上乘せ助成を開始する。	重点 101
156	衛生費 母子保健推進費	未熟児養育医療事業 健康課	7,216	入院医療費が必要な未熟児に対して、医療の給付に要する経費を補助する。	101
157	衛生費 母子保健推進費	妊娠出産包括支援事業 健康課	6,935	安心して子育てができるよう、妊娠から出産、子育て期にわたる切れ目のない支援を行うための事業を実施し、妊産婦等を支える体制を整備する。	新規 101
158	衛生費 墓地費	共同墓地整備事業補助金 環境課	6,369	共同墓地内のごみ集積所、水汲み場、通路等の共同利用施設の設置等の環境整備を実施する墓地管理自治会等に対して補助金を交付する。 ・補助率 1/3(上限3,000,000円)	101
159	衛生費 診療所費	医科診療所運営事業 健康課	112,640	夜間や休日などに救急医療が必要な市民に応急的な医療を行うため、休日・夜間応急診療所を開設し、一次救急医療を確保する。	重点 101
160	衛生費 診療所費	歯科診療所運営事業 健康課	7,950	休日における診療の不安を軽減し、救急医療が必要な市民に応急的な医療を行うため、休日・夜間応急診療所(歯科)を開設し、一次救急医療を確保する。	重点 101

番号	款名称 目名称	事業名 課名	事業費 (千円)	概要	区分 予算書頁
161	衛生費 清掃総務費	きれいなまちづくり推進事業 清掃課	305	伊勢市を美しくする条例(通称:ポイ捨て防止条例)の周知と市民の環境美化意識の高揚を図ることで、きれいなまちづくりを推進するため、伊勢市環境会議に対し負担金を支出する。	105
162	衛生費 清掃総務費	廃棄物集積所設置補助金 清掃課	6,100	ごみ集積所設備を設置、修繕する自治会等に対し、ごみ集積所補助金として世帯数に応じて定められた補助金限度額内で本体工事費及び環境整備費、修繕費を交付する。	105
163	衛生費 清掃総務費	不法投棄防止対策推進事業 清掃課	1,501	不法投棄は、美観はもとより水質、土壌への影響が危惧されているため、不法投棄の防止及び不法投棄された廃棄物の撤去及び適正処理を行う。	105
164	衛生費 資源循環推進費	指定袋制度運営事業 清掃課	79,270	ごみの減量化・資源化を推進するため、下記の事項を目的に指定ごみ袋を運営する。 ①可燃ごみへの資源物の混入防止、ごみの減量化・資源化の推進。 ②危険物の混入の防止による、ごみ収集時やごみ処理施設での事故防止。 ③日常生活からのごみと事業活動から生じるごみとの差別化。	105
165	衛生費 資源循環推進費	再生資源回収推進事業 清掃課	8,913	ごみ・廃棄物の減量化、資源の再生化、廃棄物に対する市民のリサイクル意識の高揚の促進を図るため、自治会・PTA等資源物の集団回収活動を行う団体に対して、回収量に応じ1kgあたり(※瓶については1本あたり)3円の再生資源回収事業奨励金を交付する。	重点 105
166	衛生費 資源循環推進費	ごみ減量化容器設置補助金 清掃課	8,688	生ごみの自家処理を促進し、ごみの減量化を図ることを目的に、ごみ減量化容器購入者に対し、助成金を交付している。	重点 105
167	衛生費 資源循環推進費	資源回収ステーション推進事業 清掃課	3,592	ごみの収集方法等の統一に関する基本方針や合併調整項目である「資源ステーションの集約・拡充」を進めるにあたり、資源ステーションの設置を順次行い、また、自治会等と協働して、循環型社会の構築に向け取り組む。	重点 105
168	衛生費 じん芥処理費	再資源分別回収事業 清掃課	334,205	資源物回収業務を円滑に行うための維持管理経費	105
169	衛生費 じん芥処理費	じん芥収集車購入事業 清掃課	23,962	使用不能に近い車輛から、毎年計画的に買い替えを行い収集業務の効率を上げ市民サービスの向上を図る。	105
170	労働費 労働諸費	若年求職者等支援事業 商工労政課	8,650	若年者の中には職業的な自立が困難な方が多数存在しており、その要因は多岐に及ぶ。これらの若年求職者・無業者に対し、それぞれの個別ケースに合わせた支援を実施することで、安定した就職の実現を目指す。	重点 109

番号	款名称 目名称	事業名 課名	事業費 (千円)	概要	区分 予算書頁
171	労働費 労働諸費	雇用対策一般事業 商工労政課	438	伊勢地区の中小企業の労働対策事業を実施する。	109
172	労働費 労働諸費	就労支援事業 商工労政課	448	結婚、出産、育児及び介護などにより離職し、その後再就職を目指す女性の就職を支援する。	新規 109
173	労働費 労働諸費	伊勢地域勤労者福祉サービス センター補助金 商工労政課	13,284	中小企業等に勤務する勤労者と事業主の福利厚生を充実させるため、一般社団法人伊勢地域勤労者福祉サービスセンターに対し助成を行う。	109
174	労働費 労働諸費	勤労者ふれあい事業 商工労政課	1,200	福祉フェスティバル(同時開催 伊勢市環境フェア)を開催し、模擬店、地元企業展等を実施する。	109
175	労働費 労働諸費	高齢者労働能力活用事業 費補助金 商工労政課	19,280	高齢者の就労対策の一環として設立された公益社団法人伊勢市シルバー人材センターに対して、管理運営費等を補助することで、シルバー会員の就業を支援するとともに、「福祉の受け手から担い手」への体制づくりを支援する。	109
176	労働費 労働諸費	勤労者持家促進資金貸付金 商工労政課	2,270	市内に居住又は県内事業所に勤務する勤労者が市内に住宅を新築・増改築及び購入する時に、東海労働金庫の住宅貸付を利用した場合、その利子を軽減することで、勤労者の負担を緩和し、持家の促進を図った。平成24年度からは新規受付を停止しているが、実施済みの融資の残高は預託する必要があるため、これを実施する。	109
177	農林水産業費 農業振興費	農業近代化資金等利子補給 補助金 農林水産課	1,494	経営感覚に優れた農家の効率的かつ、安定的な農業経営実現を資金面で支援し、地域農業の振興を図る。	111
178	農林水産業費 農業振興費	遊休農地活用事業 農林水産課	750	遊休農地を解消・活用するために必要な草刈や耕起などに対して支援を行い、多様な活用による遊休農地の解消を図る。	重点 113
179	農林水産業費 農業振興費	新規就農者総合支援事業 農林水産課	18,000	新規就農者の増加及び就農後の定着を図るため、経営の不安定な就農初期の青年就農者に対して給付金を給付する。	重点 113
180	農林水産業費 農業振興費	経営体育成支援事業 農林水産課	7,500	農業に関する地域の中心経営体等に対し、農業用機械等の導入を支援する。	新規 113

番号	款名称 目名称	事業名 課名	事業費 (千円)	概要	区分 予算書頁
181	農林水産業費 農業振興費	農業振興補助金 農林水産課	3,225	地域農業が持続的に営まれることにより、農村環境が良好に保たれることから、農業者等の地域農業や農村振興に資する取組みを支援することで、農業の後継者の育成確保、生産活動強化を図る。	113
182	農林水産業費 農業振興費	経営所得安定対策推進事業 農林水産課	7,001	意欲ある農業者が需要のある作物を生産することに対して交付金を交付することにより、農業経営の安定や農地の有効利用を図る。	113
183	農林水産業費 農業振興費	6次産業化推進事業 農林水産課	535	6次産業化という新しい農林水産業経営の考え方を地域の農林漁業者等に周知・定着化を図り、経営向上に向けた6次産業化への機運を醸成する。	重点 113
184	農林水産業費 農業振興費	地産地消推進事業 農林水産課	3,440	地産地消の推進を図り、伊勢市の農林水産業の振興に寄与する。 ・「地産地消の店」認定制度の展開 ・地域の産直市の拡大及び地域農産物の利活用の促進 ・学校給食への市内産農水産物活用を通して児童生徒への食育及び地産地消の推進	重点 113
185	農林水産業費 農業振興費	特色ある農産物づくり支援事業 農林水産課	750	生産者自らが主体となって行う先進的または地域の特色ある農産物づくりに関する取組みを支援し、地域農業及び地域の活性化を図る。	113
186	農林水産業費 農業振興費	農業体験学習事業 農林水産課	840	食育推進の一環として、学校が行う食育に関する取組みのうち、農業体験学習を進めるにあたってのバックアップを行い、食の大切さや地元の食材、食を育む農業の大切さを知ってもらう機会を提供する。	重点 113
187	農林水産業費 農業用施設管理費	多面的機能支払交付金事業 農林水産課	145,840	農地・農業用排水路等の保全管理・長寿命化に取り組む活動組織に対し、国、県、市が支援を行う。 負担割合 国1/2 県1/4 市1/4 農地維持支払(多面的機能を支える共同活動)・・・25組織 資源向上支払(地域資源の質的向上を図る共同活動)・・・24組織 資源向上支払(施設の長寿命化)・・・19組織	重点 113
188	農林水産業費 畜産業費	畜産振興事業 農林水産課	3,392	食肉の安全を確保するため、松阪食肉公社施設の維持管理対策に要する経費に対し、三重県・市町・関係団体で支援を行う。	113
189	農林水産業費 農地費	土地改良事業補助金 農林水産課	40,036	土地改良区等の実施する事業に対して補助金を交付し、農業農村の基盤整備や農業経営の安定を図る。	113
190	農林水産業費 農地費	県営かんがい排水事業負担金 農林水産課	185,000	県営事業負担金 工期 H27事業費 H27市負担金 【宮川4工区】 H18～H27 800,000千円 120,000千円 【宮川5工区】 H26～H31 700,000千円 65,000千円	115

番号	款名称 目名称	事業名 課名	事業費 (千円)	概要	区分 予算書頁
191	農林水産業費 農地費	経営体育成基盤整備事業負担金 農林水産課	18,150	県営事業負担金 工期 H26事業費 H27市負担金 【小俣地区】 H21～H30 250,000,000円 18,150,000円	115
192	農林水産業費 農地費	農道整備事業 農林水産課	5,000	農道を整備することにより、農耕車や一般車両の安全な運行を図る。 農道舗装工 L=340m 合計3路線	115
193	農林水産業費 農地費	農業用排水路整備事業 農林水産課	29,000	農業用排水路を整備することで、排水路の機能回復を図り湛水を防ぐ。 排水路工 L=985m 合計7路線	115
194	農林水産業費 農地費	農道整備事業 農林水産課	60,700	農道を整備することにより、農耕車や一般車両の安全な運行を図る。 農道舗装工 L=3,480m 合計10路線	115
195	農林水産業費 農地費	農業用排水路整備事業 農林水産課	25,000	農業用排水路を整備することで、排水路の機能回復を図り湛水を防ぐ。 排水路工 L=730m 合計3路線	115
196	農林水産業費 農地費	農村地域防災減災事業 農林水産課	27,000	地震等による災害の影響の大きい施設を調査・点検するとともに、災害時の被害を軽減するためのハザードマップ作成及び実施計画書の作成を行う。	115
197	農林水産業費 湛水防除事業費	排水機等補修事業 維持課	42,760	土地改良施設(農業用排水機等)の定期的なエンジン、ポンプ、補機類のオーバーホール等により施設の機能を保持し、流域への冠水による被害を未然に防止する。	115
198	農林水産業費 湛水防除事業費	排水機維持管理経費(機能更新) 農林水産課	900	県営排水対策特別事業及び県営ほ場整備事業等で設置された、農業用排水機場の老朽化が進んでおり、県主体の機能診断事業(国100%補助)から外れた3機場の機能診断を行うことで、施設の適正な機能保全計画を策定し、長寿命化対策を図る。	新規 115
199	農林水産業費 林業振興費	環境保全林整備事業 農林水産課	1,000	三郷山及び横輪町環境林について、年次計画により間伐整備することで、環境保全林として森林のもつ機能の向上を図る。	117
200	農林水産業費 林業振興費	森林病害虫防除事業 農林水産課	5,465	海岸の防風林等に松くい虫被害が多く発生していることから、予防及び駆除対策を実施することで、被害の蔓延を防ぎ、松林の機能維持、景観保持を図る。また、市民が海辺の森林を憩いの場に利用できるよう、下刈りなど適正な維持管理を行う。	117

番号	款名称 目名称	事業名 課名	事業費 (千円)	概要	区分 予算書頁
201	農林水産業費 林業振興費	獣害防止事業 農林水産課	7,816	有害獣出没に伴う農林作物及び生活環境被害の軽減を図るため猟友会に有害獣捕獲を委託する。また、有害獣から農作物や農村地域の生活環境を守るために行う伊勢市鳥獣被害防止対策協議会事業の経費の一部を負担する。獣害対策に積極的に取り組む集落等に対し、被害軽減対策にかかる経費の一部を負担し、獣害につよいまちづくりを進める。	重点 117
202	農林水産業費 林業振興費	森林環境創造事業 農林水産課	985	音無山の混合林化等多様な森林の造成を目指した「環境林整備計画」(平成14年度から20年間)により、環境林の保全整備を森林環境創造事業により実施する。	117
203	農林水産業費 林業振興費	県産材利用促進事業 維持課	9,650	県産材を使用した公共建築物等の木造・木質化することにより、県産の木への関心等を深め教育の一端とする。また、森林公園等を整備することにより森林の再生・環境整備をする。	新規 117
204	農林水産業費 林業振興費	森林整備事業 農林水産課	4,447	海岸部沿線の松枯れ防除を行い、防風保安林の適正な管理を図る。また、県産材を使用した公共建築物等の木造・木質化することにより、県産の木への関心等を深め教育の一端とする。	新規 117
205	農林水産業費 水産振興費	種苗放流事業補助金 農林水産課	3,795	伊勢湾・宮川各漁業協同組合が実施するアサリ、クルマエビ、アユ等の種苗放流事業に対して支援し、資源の増大・確保と漁家経営の安定を図る。 【実施主体】伊勢湾・宮川各漁業協同組合 【実施場所】伊勢市沿岸及び伊勢湾内放流通地、宮川流域放流通地 【事業内容】アサリ、クルマエビ、アユ等	119
206	農林水産業費 水産振興費	水産教室実施事業 農林水産課	200	市内の小学生を対象に水産教室を開催し、伊勢市の漁業の概要ほか講習、体験実習、漁業関係施設見学等を行うことで、漁業の文化・歴史等の習得を通じて、漁村・漁業への興味を高揚させ、将来就くべき職業の選択肢の一つとして認識してもらう。	119
207	農林水産業費 水産振興費	干潟等保全活動支援事業 農林水産課	250	地区漁業者が中心となる活動組織が行う干潟保全活動を支援し、干潟の機能回復と水産業・漁村の活性化を図る。	重点 119
208	農林水産業費 水産振興費	漁業近代化資金利子補給補助金 農林水産課	123	東日本大震災で甚大な被害を受けた市内漁業者の漁業近代化資金特別災害資金借入れに生じる利子を補給することにより、漁業経営の再生と地域水産業の振興を図る。	119
209	農林水産業費 水産振興費	水産振興事業 農林水産課	684	水産業振興における全般の目標を定め、目標ごとの取組みや内容から持続可能な水産業の構築と発展につなげるための振興計画の作成を行う。 【今年度内容】水産振興計画作成業務一式	新規 119
210	農林水産業費 漁港管理費	水産物供給基盤機能保全事業 農林水産課	52,000	漁港施設の老朽化状況を調査・機能診断による機能保全計画書を作成し、これに基づいて保全計画書の作成と保全工事を行う。 【実施場所】二見町松下地内、有滝町地内 【今年度内容】保全計画書作成一式、物揚場保全工事N=12本	重点 119



番号	款名称 目名称	事業名 課名	事業費 (千円)	概要	区分 予算書頁
211	農林水産業費 漁港建設費	漁業用施設整備事業(防衛) 農林水産課	80,000	航路の浚渫を行うことで、漁船の安全航行・航行時間の短縮を図る。 【実施場所】有滝町地内 【今年度内容】航路浚渫 A=9,000㎡	重点 121
212	商工費 商工総務費	消費生活センター運営事業 商工労政課	10,004	消費生活相談の複雑化、高度化が進む中、市民が安心して相談ができるように専門の相談員を配置した消費生活センターを運営するとともに、消費生活問題に関する啓発事業を行う。	123
213	商工費 商工業振興費	小規模事業資金保証料補給補助金 商工労政課	13,000	商工業の振興を図るため、三重県小規模事業資金融資制度要綱に基づき、三重県信用保証協会の保証を得て、小規模事業資金の融資を受けた者に対し、その返済状況に応じた保証料の補給補助を行う。	重点 123
214	商工費 商工業振興費	中小企業経営力強化資金利子補給補助金 商工労政課	600	伊勢市の中小企業・小規模企業は、地域経済をけん引し、地域社会の持続的な形成及び維持に寄与している重要な存在であることから中小企業・小規模企業の新たな価値の創造及び挑戦を促進するため、日本政策金融公庫(国民事業)の中小企業経営力強化資金の融資を受けた者に対し、融資にかかる利息の一部を補給補助する。	新規 123
215	商工費 商工業振興費	経営改善普及事業 商工労政課	19,750	伊勢中小企業相談所(伊勢商工会議所内)及び小俣町商工会が行う経営指導事業等、地域の活性化に取り組む事業に要する経費に対して補助金を交付するもの。また、中小企業等への相談や指導の充実化を図るため、中小企業等が抱えている課題に対して専門的・実践的な指導、助言を行う専門家を派遣する経費に対して補助金を交付し、課題解消の支援を行う。	重点 123
216	商工費 商工業振興費	商店街等振興対策事業 商工労政課	11,800	地域のコミュニティ機能の担い手としての役割が期待されている中心市街地商店街等の活性化を図るために、まちづくり会社や関係団体と連携し、中心市街地商店街等の空店舗対策、活性化対策、PR支援を実施する。	重点 123
217	商工費 商工業振興費	住宅・店舗リフォーム等促進事業補助金 商工労政課	12,000	市内の商業及び建設関連産業の振興を促進し、地域経済の活性化を図るため、市内に主たる事業所を有する建設業者等により店舗の新築工事又は、住宅・店舗のリフォーム・増改築を行う者に対し、その工事費の一部を補助する。	重点 123
218	商工費 商工業振興費	地域産品販売促進事業 商工労政課	5,748	食材や特産品など伊勢の地域資源を広く発信し、認知度の向上及び販路拡大を図るため、首都圏や大都市圏において物産展等を実施するとともに、商談会等に出展する事業者を支援することで、販売力向上及び販路拡大を図る。また、伊勢地域の企業の優れた技術や産品を情報発信する場をつくり、地域経済の活力の向上につなげる。	重点 123
219	商工費 商工業振興費	商業活性化推進事業 商工労政課	7,900	地域住民や観光客をはじめとする消費者のニーズに応えた商業環境の整備やにぎわいの創出を図るために、商店街等の商業団体が自主性をもって創出し、継続して行う事業に対して補助金を交付することにより、市内商業の活性化を図る。	重点 123
220	商工費 商工業振興費	全国菓子大博覧会・三重開催支援事業 商工労政課	15,000	平成29年4月に三重県で初めて開催される全国菓子大博覧会の開催は、菓子産業等の振興発展や他産業への波及効果に加え、地域経済の活性化や交流人口の拡大などが期待できることから、開催を支援するものである。 開催時期 平成29年4月21日～5月14日(24日間)	新規 123

番号	款名称 目名称	事業名 課名	事業費 (千円)	概要	区分 予算書頁
221	商工費  商工業振興費	プレミアム付き地域商品券発行支援事業  商工労政課	13,000	地元中小企業者等の販売意欲ならびに消費者の購買意欲を高め、官民連携により地域経済の活性化を図るため、プレミアム付き地域商品券の発行を支援する。	新規  123
222	商工費  産業支援推進費	ものづくり推進事業  産業支援課	5,998	中小製造事業者の新技术・新商品の開発に対する補助、伝統工芸品産業の振興に対する補助及び創業時の借入金に対する保証料及び利子補給補助等を行う。また、創業支援事業計画に基づき創業支援事業者が行う事業に対し経費の一部補助を行う。	重点  123
223	商工費  産業支援推進費	企業立地推進事業  産業支援課	23,326	三重県、国及び関係機関等との連携の下、市外からの企業誘致並びに市内既存企業の事業高度化及び市外流出抑制のため、企業訪問、企業向けアンケート、企業立地セミナーなどを行い、情報収集及びネットワークの構築を図る。また、企業立地用地の分譲区画の整理に伴う基盤整備工事を行う。	重点  125
224	商工費  産業支援推進費	工場等誘致奨励事業  産業支援課	41,482	市内への新たな工場等の立地を促進するため、用地取得、設備投資、雇用の奨励制度を講じ、雇用の創出、税収の増加、産業振興等、地域の活性化を図る。	125
225	観光費  観光総務費	賓日館管理運営事業  地域振興課(二見)	12,581	国指定重要文化財である賓日館の適正な管理運営を目的としている。 施設の老朽化により課題としている今後の施設維持及び保存管理について方針を定めていく。	127
226	観光費  観光総務費	海水浴場管理運営事業  観光事業課	7,142	二見海水浴場(施設)の管理運営にかかる経費	127
227	観光費  観光総務費	バリアフリー観光向上事業  観光企画課	2,609	国内人口の高齢化に対応し、観光地としての伊勢の魅力を高めるため、バリアフリー観光向上に取り組む。 27年度は、HPIによる情報発信を強化するとともに、「車椅子参拝サポート」の事業化について、現在の実施団体である伊勢志摩バリアフリーツアーセンターのほか、皇學館大学、伊勢商工会議所、伊勢市観光協会とともに、試行に向けた準備を進める。	重点  127
228	観光費  観光総務費	おもてなし推進事業  観光事業課・観光企画課	17,461	伊勢を訪れる観光客に対するおもてなし・歓迎事業。 市民の皆様が観光地としての伊勢の歴史文化を知っていただき、おもてなしの基盤となる地元愛を醸成する。	重点  127
229	観光費  観光総務費	案内ガイド連携事業  観光事業課	400	「案内人の質の向上」「情報共有」「一体感の醸成」を目的とした市内の観光案内ガイド団体の連絡協議会「伊勢たびナビの会」の活動を支援することにより、市内の受入体制の充実を図る。	127
230	観光費  観光総務費	災害に強い観光地づくり事業  観光事業課	4,900	観光客に対しての災害時体制の充実を図るため、避難所まで誘導する環境を整備する。また、おもてなしと安心・安全の観光地としてのPR材料とし、誘客及び宿泊客の増加につなげる。	127

番号	款名称 目名称	事業名 課名	事業費 (千円)	概要	区分 予算書頁
231	観光費 観光総務費	案内所管理運営経費 観光事業課	30,757	宇治山田駅・伊勢市駅・二見浦・外宮前・宇治浦田観光案内所における運営業務を委託し、観光客に対して、窓口及び電話等により案内を行う。	127
232	観光費 観光総務費	観光協会負担金 観光事業課	5,409	伊勢市観光協会の財政基盤安定と協会独自が弾力性をもって観光事業の推進ができるよう支援するための負担金。	127
233	観光費 観光総務費	観光振興基本計画推進事業 観光企画課	4,927	市内の主な観光地域を訪れた観光客の実態等を旅行目的、滞在種別(日帰り・宿泊)、来訪手段、旅行費用など「量」と「質」の両面で捉え、調査分析、考察を行う。また、結果は政策立案の参考とするほか、市民、市内観光関連事業者等に発信し、さらには「伊勢市観光振興基本計画」の検証に活用する。	重点 127
234	観光費 観光総務費	旅客受入基盤整備事業 観光企画課	21,985	・今後、観光地として伊勢が発展するために必要な「観光客の周遊性向上」と「新たな地域資源の磨き上げ」を推進するため、三重交通と協働で市内観光周遊バス「参宮バス」を運行し、神宮以外の地域資源への移動利便性向上、公共交通機関の利用促進を図る。 ・平成25年度におはらい町で実施したバリアフリー観光調査で内宮周辺のトイレ不足が判明した。他に不足している機能の洗い出しを行いつつ、整備について検討を行う。	新規 127
235	観光費 旅客誘致費	観光情報発信事業 観光企画課	117,388	多くの観光客を誘致するため、雑誌等への広告掲載やバス車体への広告掲載、デジタルメディアを活用した伊勢の情報発信等を行う。 また、鉄道会社とのタイアップ事業や、首都圏および福岡での観光PRイベント等を行い、遠隔地からの誘客を図る。	重点 127
236	観光費 旅客誘致費	広域連携事業 観光企画課	10,887	観光振興、誘客宣伝のため、目的を同じくする市町等他団体と共同で行う事業。 27年度は継続事業のほか、伊勢志摩国立公園70周年(平成28年度)に向けた取組みを開始する。	127
237	観光費 旅客誘致費	ターゲティング戦略推進事業 観光企画課	4,000	観光販売システムズに委託する形で、「内宮前食べ歩きクーポン」や「お伊勢さん観光案内人」などを活用した伊勢の観光旅行商品の開発・販促を行い、より多くの旅行会社のパンフレットに展開することで、伊勢の露出を行い誘客を図る。	127
238	観光費 旅客誘致費	伊勢志摩広域観光活性化事業 観光企画課	13,729	公益社団法人伊勢志摩観光コンベンション機構に参画し、様々な事業を行うための経費である。 旅行者は、行政区域ではなく、「伊勢志摩」を旅行し楽しんでいる。このため、伊勢志摩地域全体の観光誘客を扱う同機構に積極的に関与し、他団体と協力し合い、観光の動向・ニーズを的確に捉えた誘客宣伝活動を組織的に行っていく。	重点 127
239	観光費 旅客誘致費	外国人観光客誘致推進事業 観光企画課	11,066	外国人観光客の誘致を図るため、伊勢志摩地域、三重県、中部地区などの協議会に参画し、広域で誘客宣伝を行うとともに、伊勢市の知名度向上、ブランド化については、伊勢市単独としての取り組みも行う。	重点 127
240	観光費 旅客誘致費	スポーツ誘客推進事業 観光事業課	25,547	スポーツ施設等を活用し、大会・合宿・イベント等の開催を誘致するとともに、スポーツ観光を推進する。	127

番号	款名称 目名称	事業名 課名	事業費 (千円)	概要	区分 予算書頁
241	観光費  旅客誘致費	観光客受入環境創出事業  観光事業課	5,521	多様化する観光客ニーズを的確に捉え、観光客誘致を広域的に行い、また効果的・効率的に観光客誘致を行うため、観光客の受入体制及び事業の充実を図る。	127
242	観光費  旅客誘致費	花火大会開催負担金  観光事業課	48,000	全国から多数の観客が集まる、日本三大競技花火大会の一つである本大会は、全国各地で活躍の花火師が、日頃の研鑽の技を競う大会である。本大会を通して、伊勢市民と花火師の交流、伊勢志摩地域の盛り上げ、地域の活性化を目的とする。	127
243	観光費  伝統文化推進費	伊勢のまつりブランド化推進事業  観光事業課	5,000	神嘗祭の時期にあわせて、神嘗祭奉祝委員会が開催している神嘗奉祝祭を、「伊勢のまつり」としてブランド化するため支援する。この神嘗奉祝祭は、日本の三大民謡、三大盆踊り、三大パレードといわれる団体が全国から参加する祭りとして、全国への情報発信と誘客の重要な位置を占めている。	127
244	観光費  伝統文化継承費	民俗伝統行事継承事業  観光事業課	87,891	民俗伝統行事である「お木曳行事」、「お白石持行事」を保存継承し、次の式年遷宮が円滑に行われるための支援及び神宮を核とした伊勢の情報発信を行う。	新規 129
245	土木費  土木総務費	地籍調査推進事業  用地課	39,676	当市においては、平成22年度より人口の集中する市街地を中心に調査を再開したが、26年度からは南海トラフ大震災対策として沿岸部地域も同時に着手している。事業としては筆毎に現地で境界立会調査(一筆地調査)及び、測量業務を実施し、その成果について国と県の認証を取得した後、法務局へ送付を行い、最終的には登記簿と公図が更正をされ、市民の利用に供する。	重点 131
246	土木費  道路橋梁総務費	道路管理経費  維持課・用地課	36,803	<ul style="list-style-type: none"> <li>適切な道路管理を行う為、道路用地の寄附採納を行う</li> <li>建築基準法第42条第2項に基づき、セットバックした土地を市に寄付した場合、助成金や報償金を交付し、舗装整備を行う</li> <li>道路占用の適切な管理を行う</li> <li>街の景観を守るために、違反広告物の除去を行う</li> <li>道路事業に伴う市道の認定、廃止、改良等を反映するため、道路台帳の修正を行い、道路の適正な管理に努める</li> </ul>	133
247	土木費  道路維持費	道路舗装事業  維持課	30,450	老朽化及び破損した市道等を舗装することにより、道路機能の回復、通行の安全確保、生活基盤及び生活環境の向上を図る。	重点 133
248	土木費  道路維持費	道路舗装事業(防災交付金)  維持課	98,000	道路の路面を改良することにより、道路機能の回復、通行の安全確保、生活基盤及び生活環境の向上を図る。	133
249	土木費  道路維持費	道路維持補修経費(防災・安全交付金)  維持課	150,000	道路交通の安全性を確保する上で、現状の実態を把握し、異常または損傷を早期に発見するとともに、対策の要否の判断を行い、計画的な修繕を実施する事により、道路施設の長寿命化及びそれに伴うコスト削減を図る。	重点 133
250	土木費  道路新設改良費	道路改良事業  基盤整備課	98,699	市民生活に密着した道路の拡幅等改良を行うことにより、道路機能の改善、生活環境基盤の整備を進める。 【継続】松尾川122-1号線ほか3路線 【新規】松尾線ほか6路線	重点 133

番号	款名称 目名称	事業名 課名	事業費 (千円)	概要	区分 予算書頁
251	土木費 道路新設改良費	道路側溝等改良事業 維持課	412,625	道路機能及び排水機能の回復、生活基盤及び生活環境の向上を図るため、老朽化した道路側溝の改良や排水処理のための側溝新設を行う。	重点 133
252	土木費 道路新設改良費	荘3号線道路改良事業 監理課	5,375	協定書(平成25年10月21日締結)に基づき、伊勢市が応分の費用負担を行い、市道荘3号線を整備する。なお、用地取得については、道路管理者である伊勢市が単独で行う。	133
253	土木費 橋梁維持費	橋梁長寿命化事業(防災・安全交付金) 維持課	129,500	道路交通の安全性を確保する上で、これまでの破損してから補修するという事後的な対応から、計画的かつ予防的な対応に転換し、コスト削減を図るため、橋梁長寿命化事業を実施する。	133
254	土木費 橋梁維持費	禊橋橋梁整備事業 基盤整備課	103,147	老朽化が著しい名勝地内の禊橋の安全性を確保するため、文化財保護法に基づく文化庁長官の許可を得て、名勝地にふさわしい橋梁を整備し、安全かつ良好な景観を提供する。 全体事業 L=24m 事業年度 平成21年度～27年度 【H27事業内容】橋梁整備工事 L=24m	重点 133
255	土木費 交通安全施設費	交通安全施設整備事業 維持課	15,220	交通事故防止・交通安全環境の確保のため、道路反射鏡・道路照明灯・防護柵・区画線等の新規設置工事を行う。	135
256	土木費 道路整備事業費	神久1号線ほか1線整備事業(交付金) 基盤整備課	13,528	通学する生徒等の歩行者と車両が混在する狭隘な道路に、待避場所を整備し、道路利用者の安全を確保する。 全体事業 L=227m 事業年度 平成21年度～27年度 【H27事業内容】待避所工、隅切り改良工	重点 135
257	土木費 道路整備事業費	中村楠部17-1号線整備事業(交付金) 基盤整備課	35,227	本路線を整備することにより、内宮周辺への来訪者交通及び志摩方面の通過交通など、集中する自動車交通を分散させ、周辺地域の混雑緩和を図るものである。 全体事業 L=170m 事業年度 平成16年度～29年度 【H27事業内容】用地測量、用地取得	重点 135
258	土木費 道路整備事業費	一之木5丁目16号線整備事業(交付金) 基盤整備課	26,800	本路線を整備し、当該地域と周辺の幹線道路とのネットワークを形成させることにより、渋滞緩和や救急車両のアクセス機能の向上を図るものである。 全体事業 L=300m 事業年度 平成27年度～31年度 【H27事業内容】測量、設計、地質調査	新規 135
259	土木費 道路整備事業費	通学路整備事業 基盤整備課	19,467	小学校の通学路における緊急合同点検での要対策箇所をはじめ、通学路の対策を重点的に実施することで危険箇所の解消を図り、安全安心な歩行空間を確保する。 平成27年度 伊勢玉城線	重点 135
260	土木費 河川改良費	河川改良事業 基盤整備課	152,900	流下断面の不足等によって浸水被害を招いたり、河岸や河床の侵食等による人家等の災害発生が危惧される河川において、河川拡幅や護岸改良を行うことにより集中豪雨、台風時等の浸水被害や重大災害発生の軽減・防止に努める。 【継続】小木川、清水川、菱川 【新規】船江山川	重点 137

番号	款名称 目名称	事業名 課名	事業費 (千円)	概要	区分 予算書頁
261	土木費 排水路維持費	排水機場維持管理経費(ポンプ場機能更新) 維持課	24,000	老朽化する都市ポンプ場の機能診断に基づき長期補修計画を策定し、予防保全及び機能更新を行うことにより効率的かつ効果的な維持管理をおこなう。	新規 137
262	土木費 排水路整備費	排水施設整備事業 基盤整備課	202,200	豪雨時の急激な出水によって浸水被害を招いている排水路を改良し、河川水位の上昇によって自然排水が困難な地域においてはポンプ場の新設・増設等を行うことで、浸水被害の軽減・防止に努める。 【継続】明野排水路 ほか2排水路 1地区 【新規】大世古排水路 ほか1排水路 1地区	重点 137
263	土木費 港湾海岸費	県営事業地元負担金 監理課	16,200	港湾改修事業に伴う地元負担金(港湾海岸関係事業) 【事業内容】 宇治山田港湾改修	139
264	土木費 都市計画総務費	景観形成推進事業 都市計画課	5,000	伊勢市景観形成推進事業補助金交付要綱の助成基準に適合した事業に補助金を交付する。	141
265	土木費 まちづくり推進費	中心市街地再生事業(交付金) 都市計画課	97,350	伊勢市駅周辺に賑わいを創出し、中心市街地の活性化を図るため、市民活動や民間事業者が実施する市街地再開発事業等に対する支援を検討・実施する。 【平成27年度】 市街地再開発事業推進計画および周辺整備詳細設計業務委託 伊勢市駅前優良建築物等整備事業補助金 まちづくり活動支援事業委託 社会資本総合整備計画事後評価業務委託	重点 141
266	土木費 まちづくり推進費	中心市街地都市機能再生促進事業 都市計画課	17,204	中心市街地の活性化を図るとともに雇用の促進に資することを目的とした「伊勢市中心市街地都市機能再生促進条例」に基づき奨励金の交付を行う。 【平成27年度】 都市機能再生奨励金 雇用奨励金	重点 141
267	土木費 まちづくり推進費	立地適正化計画推進事業 都市計画課	5,000	都市の現状把握、課題の整理等を行い、立地適正化計画の必要性について検討を行う。	新規 141
268	土木費 街路事業費	県営事業地元負担金 監理課	2,000	県土木関係建設事業に伴う地元負担金(街路事業) 【事業内容】 外宮度会橋線	143
269	土木費 街路事業費	八日市場高向線ほか1線(2工区)整備事業(交付金) 基盤整備課	109,665	市内の渋滞解消、都市環境整備及び中心市街地活性化を図るための道路整備を行う。 全体事業 L=230m、幅員16m 【H27事業内容】道路改良工事(L=120m)、用地取得等	重点 143
270	土木費 街路事業費	八日市場高向線整備事業(交付金) 基盤整備課	102,627	市内の渋滞解消、都市環境整備及び中心市街地活性化を図るための道路整備を行う。 全体事業 L=160m、幅員15~16m 【H27事業内容】道路改良工事L=160m、用地取得等	重点 143

番号	款名称 目名称	事業名 課名	事業費 (千円)	概要	区分 予算書頁
271	土木費 街路事業費	本町大湊線改良事業(交付金) 基盤整備課	6,304	電線類を地中化し都市景観の向上及び歩道の安全性の向上を図るための整備を行う。 全体事業 L=200m 【H27事業内容】詳細設計L=200m	重点 143
272	土木費 街路事業費	高向小俣線調査事業 基盤整備課	55,500	現在の宮川橋は、老朽化が著しい状況であるが、橋梁の設置位置の問題から架替えが困難である。そのため、代替機能を持つ本路線の整備が必要である。宮川に新たな橋梁を含め高向小俣線を整備し、交通の円滑化及び道路環境改善を図るものである。 全体事業 L=1,680m 【H27事業内容】測量A=6.7ha、予備設計L=1,028m	重点 143
273	土木費 公園費	公園整備事業(防災・安全交付金) 基盤整備課	18,050	子供や高齢者をはじめ誰もが安全で安心して利用できるように都市公園の整備を進める。 【H27事業内容】公園便所改修及び園路整備工事(一色公園、掛橋公園) 2公園	重点 143
274	土木費 公園費	宮後公園整備事業(交付金) 基盤整備課	12,525	子供や高齢者をはじめ誰もが安全で安心して利用できるように都市公園の整備を進める。 【H27事業内容】便所整備 N=1棟	新規 143
275	土木費 公園費	倉田山公園整備事業(防災交付金) 基盤整備課	40,189	防災公園に位置づける倉田山公園(都市計画公園)の防災機能の強化を図るとともに、平常時における憩いやレクリエーションの場として整備を行う。 全体事業 整備面積A=1.4ha 【H27事業内容】舗装工、植栽工、照明工等	重点 143
276	土木費 公園費	公園長寿命化事業(防災・安全交付金) 維持課	58,816	厳しい財政状況の下、安全・安心を確保しつつ、重点的・効率的な維持管理や更新投資を行っていくため、公園施設の長寿命化事業を行う。	143
277	土木費 住宅管理費	住宅等改修事業 建築住宅課	12,586	入居者が住みよい環境を整備し、市営住宅を良好な状態に維持するため、老朽化した市営住宅及び附帯設備の全面的な改修等を行うものである。	145
278	土木費 住宅管理費	住宅等整備事業 建築住宅課	54,440	社会資本整備総合交付金制度に基づき、平成23~27年度までの5年間を計画期間とし、国の助成を受けて市営住宅の整備を行い、住宅の機能向上及び高齢者等が安心して生活できる住まいづくりを推進する。また、平成25年度に策定した市営住宅長寿命化計画に基づき、効率的な維持管理及び改修工事を行う。	145
279	消防費 常備消防費	消防本部庁舎新設事業 消防総務課	1,171,812	防災機能の強化を図り多種多様な災害に対応するため、消防庁舎と防災センターを倉田山公園に新築するもの。	重点 147
280	消防費 常備消防費	救急車購入事業 消防総務課	42,750	救急体制を充実させるため高規格救急車を購入するもの。	147

番号	款名称 目名称	事業名 課名	事業費 (千円)	概要	区分 予算書頁
281	消防費 非常備消防費	各種資機材購入経費 消防総務課	4,300	消防活動を円滑に遂行するため、消防団車両用の機械器具及び消防用ホースを購入するもの。	147
282	消防費 非常備消防費	小型動力ポンプ付積載車購入事業 消防総務課	21,467	消防力の維持強化を図るため、消防団の消防車である小型動力ポンプ付積載車を更新計画に基づき更新するもの。	147
283	消防費 非常備消防費	消防救急デジタル無線活動波推進事業 消防総務課	44,597	電波法関係審査基準(総務省訓令)の改正により消防・救急無線をアナログ方式からデジタル方式に変更するもの。	147
284	消防費 消防施設費	消火栓新設負担金 消防総務課	8,000	火災時に使用する消防水利の充足のため、消火栓の新設を行うもの。(上水道課へ事業依頼)	149
285	消防費 消防施設費	消防水利施設整備経費 消防総務課	9,144	火災時に使用する消防水利の位置を明確にするため、標識の設置、塗装を行うもの。	149
286	消防費 消防施設費	消防署庁舎改修経費 消防総務課	2,971	各消防署庁舎の機能維持のため必要な改修や補修をするもの。	149
287	消防費 消防施設費	消防団車庫建替事業 消防総務課	15,292	老朽化した消防団車庫を災害活動拠点として建替えるもの。	149
288	消防費 災害対策費	自主防災隊資機材購入事業 危機管理課	1,000	災害発生時に活用できる資機材を新規結成した自主防災隊へ配備する。 ・防災資機材庫、各種救助資機材、消防ホース、ヘルメット等	149
289	消防費 災害対策費	自主防災隊補助事業 危機管理課	26,000	自主防災隊及び自治区が整備する資機材庫、資機材、備蓄食料品や訓練、研修派遣に対して助成する。 ・自主防災隊 備蓄食料、備蓄資材整備 補助率 2/3 訓練助成・研修派遣 30,000円 ・自治区 街頭消火器等 補助率 1/2 資機材庫・避難路整備 補助率 2/3	重点 149
290	消防費 災害対策費	地域防災力向上支援事業 危機管理課	8,930	災害からの被害を軽減するため、平常時からの啓発、自主防災隊の育成、強化を図り、災害に強いまちづくりを目指す。 ・市民防災意識普及啓発 ・自主防災リーダー育成 ・地域防災マップ作成 ・災害対策研修 ・災害時要援護者宅家具固定事業	151



番号	款名称 目名称	事業名 課名	事業費 (千円)	概要	区分 予算書頁
291	消防費 災害対策費	災害時要援護者対策事業 高齢・障がい福祉課	1,582	災害時要援護者台帳を作成し、地域で共有することにより、災害に備えた地域作りを推進する。また、災害時に要援護者が指定避難所に避難した場合のヘルパー派遣、要援護者避難所に避難する際の福祉タクシー利用、要援護者避難所での生活用品等の費用を負担することで、要援護者が迅速・安全に避難支援等が受けられる体制作りを目的とする。	重点 151
292	消防費 災害対策費	避難対策事業 危機管理課・監理課	6,691	【危機管理課】 ・職員向け図上訓練の実施 ・津波避難訓練の実施(浜郷・四郷、厚生、有絹、明倫地区) ・女性視点による防災対策の検討 【監理課】 ・土砂災害警戒区域が指定された地域のハザードマップの作成(横輪地区)	重点 151
293	消防費 災害対策費	備蓄物資整備事業 危機管理課	43,795	阪神・淡路大震災や東日本大震災の教訓や近年の災害における課題、及び平成26年3月に三重県が公表した地震被害想定を踏まえ物資、資機材等の増強、整備を図る。 ・新設される防災センター内の備蓄倉庫の物資、資機材等の整備 ・期限切れとなる備蓄物資の更新 ・津波浸水区域内の防災倉庫の高所移転	重点 151
294	消防費 災害対策費	防災行政無線整備事業 危機管理課	79,416	防災行政無線の難聴地域の解消を図るため、屋外拡声子局の新設、及び、戸別受信機等の整備を行う。 ・屋外拡声子局新設 ・戸別受信機設置(高麗広地区) ・アナログ戸別受信機アンテナ撤去	重点 151
295	消防費 災害対策費	住宅・建築物耐震改修等促進事業 建築住宅課	51,783	倒壊の危険性の高い木造住宅の耐震化を促進するため、無料耐震診断を実施し、耐震補強設計策定や耐震補強工事に要する費用の一部を助成する。また、防災対策上重要または市民の生命の安全を確保する上で重要と考えられる民間建築物の耐震化支援を行う。	重点 151
296	消防費 災害対策費	避難所等整備事業 防災施設整備課	475,911	災害時の避難所の充実をさせ、迅速、安全に市民が避難できる環境を整備する。	重点 151
297	消防費 災害対策費	防災センター新設事業 防災施設整備課	524,685	倉田山防災公園に消防本部庁舎と併設した防災センターを新設し、防災基盤強化を図る。また、災害時の自助・共助の重要性を啓発し、地域防災力の向上を図るため子どもから大人まで幅広い市民を対象とした、消防・防災に関する知識と技術を学べる消防・防災学習施設を整備する。	重点 151
298	消防費 災害対策費	災害ボランティア支援事業 市民交流課	1,068	大規模災害時にボランティアを受け入れる「伊勢市災害ボランティアセンター」の運営に備えた講習会や運営訓練等を行う。	重点 151
299	教育費 事務局費	学校行事開催事業 学校教育課	5,949	児童生徒が音楽や美術・科学等に触れる機会を支援するため各種行事の開催を委託し、学校行事の充実を図る。 ・科学創作展 ・教育美術展 ・中学校連合音楽演劇発表会 ・伊勢まつり ・伊勢市小学生演劇鑑賞会	153
300	教育費 事務局費	学校教育支援事業 学校教育課	118,772	きめ細かな教育を実践するため、学校へ学習支援員を配置する。また、地域人材等を教育支援ボランティア・学校安全ボランティアとして登録し、学校へ派遣する。	153

番号	款名称 目名称	事業名 課名	事業費 (千円)	概要	区分 予算書頁
301	教育費 事務局費	修学旅行等引率事業 学校教育課	1,373	小中学校の教職員の修学旅行等経費の一部(県費で支給されない経費)を負担する。	153
302	教育費 事務局費	特別支援教育推進事業 学校教育課	484	特別支援教育推進会議、コーディネーター会議の開催、巡回相談の充実	153
303	教育費 事務局費	子どもたちとつくる「やさしいまち伊勢市」支援事業 学校教育課	2,845	児童生徒が地域の人との交流(ふれあい)や地域探検を通して、高齢者や障がい者が住みやすいまちづくりについて考え、気づき、行動する取り組みを支援する。 ・「やさしいまち伊勢市発見大賞」を実施する。 ・事業推進校での体験学習の支援をする。 ・「子ども未来会議」を開催する。	重点 153
304	教育費 事務局費	小中学校適正規模化・適正配置推進事業 教育総務課	4,382	市立小中学校のより望ましい教育環境の構築と教育の質の充実に図るため、学校の適正規模化・適正配置を推進する。	重点 153
305	教育費 事務局費	学びのグレードアップ総合推進事業 学校教育課	10,572	児童生徒の学力を向上させるために、学力検査を全小中学校で実施し、きめ細かな指導に生かすとともに、研究指定校5校で新教育課程一般について研究を進め、授業改善事例集を作成する。特定の教育課題に対する教育力向上のために、研究指定校4校園で研究を進める。	重点 153
306	教育費 事務局費	未来へチャレンジ！職場体験推進事業 学校教育課	1,480	中学2年生を対象として、学校、家庭、地域社会が一丸となって地域ぐるみで職場体験活動を行う。	153
307	教育費 事務局費	通学安全対策事業 教育総務課	33,979	道路・交通事情等により通学に危険等支障が生じる遠距離通学等児童生徒に対してスクールバスを運行し、又は通学定期代金を助成することにより、安全な通学環境を整備する。◆宮川中学校スクールバス運行経費◆遠距離通学等児童の通学定期代助成◆高麗広地区安全対策経費	重点 153
308	教育費 事務局費	外国人児童生徒のための教科指導研究事業 学校教育課	800	外国人児童生徒が、将来、社会の一員として、自らの能力を発揮して自己実現を図り、地域の中で共に生活していくことができるよう、日本語で学ぶ力(学習言語としての日本語能力等)の習得を支援する。わかりやすい授業づくりの研究に取り組み、学力の向上を図る。	153
309	教育費 事務局費	いじめ防止対策推進事業 学校教育課	477	平成25年にいじめ防止対策推進法が成立・施行され、伊勢市はいじめ防止基本方針を策定中である。伊勢市立小中学校におけるいじめの未然防止、早期発見、いじめへの対処のための対策を総合的かつ効果的に推進していく。	新規 153
310	教育費 事務局費	奨学金育英事業 学校教育課	5,966	大学または高等専門学校・高等学校に在学する優良な学生で、経済的理由により修学が困難な者に対して、奨学金を支給する。	153

番号	款名称 目名称	事業名 課名	事業費 (千円)	概要	区分 予算書頁
311	教育費 事務局費	教職員研修経費 学校教育課	2,265	教職員が資質の向上を図るための研修会の実施、研修会への参加にかかる経費を負担する。	153
312	教育費 事務局費	私立学校等振興助成事業 教育総務課	102,254	【私立幼稚園就園奨励費補助金】【私立幼稚園保育料補助金】 公私立幼稚園間の保育料格差を解消し、保護者の経済的負担の軽減を図る目的で補助金を交付。 【幼児教育育成補助金】 幼児教育の振興を図るため、市内私立幼稚園の運営に対して補助金を交付。	153
313	教育費 事務局費	非核・平和運営事業 学校教育課	1,340	広島平和記念式典に伊勢市立全12中学校から各校2名を派遣し、参加報告会を開催したり、報告作文集を発行したりして、中学生はもちろんのこと、広く市民に核兵器の廃絶、平和の尊さと維持することの重要性を訴える。	重点 153
314	教育費 事務局費	一時預かり事業補助金 教育総務課	13,020	平成27年4月1日から施行される、子ども・子育て支援新制度に移行する幼稚園や認定こども園(幼稚園部)で行われる地域子ども・子育て支援事業の一つであり、通常の教育時間の前後や長期休業期間中などに預かり保育を行う園に対し補助する。	新規 153
315	教育費 教育研究所費	教育研究研修推進経費 教育研究所	3,469	教職員等を対象とした研修講座等を開催し、教職員の資質向上をもって市全体の教育力向上に寄与する。また、社会科副読本など学習活動に活かせる指導資料を作成する。	155
316	教育費 教育研究所費	子どもリレーションシップ総合推進事業 教育研究所	46,642	「いじめ」の早期発見対応・未然防止のため「子どもの人間関係づくり」研究を行う。全小中学校において、教育心理検査を実施しその分析に基づき安心して過ごせる学級集団づくりのための取り組みを行う。また、非常勤講師を配置し研究体制の強化を図る。	重点 155
317	教育費 教育研究所費	スクールサポート事業 教育研究所	24,614	教職経験者や臨床心理士を学校に派遣し、学校長と連携をとりながら学校経営に対する助言および、きめ細かな生徒指導体制の充実・強化の支援を図るなど、各学校の教育力を高める。 児童生徒の教育、不登校等の問題に関する相談に対応し、問題の早期解消を支援する。	重点 155
318	教育費 教育研究所費	不登校対策ハーモニーハート総合推進事業 教育研究所	11,570	登校しぶり、ひきこもりや、学校に行きたくても行けない児童生徒の社会的自立を目指した学校復帰を支援する。また、併せて不登校の未然防止を目的とした取り組みを行う。	重点 155
319	教育費 人権教育費	人権教育研究委託経費 学校教育課	700	人権教育実践研究団体に、人権教育の研究や研修をより深く実践的に進めるため、実践研究や指導者向け研修会等の事業を委託する。	155
320	教育費 人権教育費	人権教育子ども輝きプラン総合推進事業 学校教育課	2,094	・中学校区人権教育推進事業 ・子ども人権フォーラムの開催 ・小中学校人権作文集「人権の芽」の作成 ・教師用指導資料の作成	155

番号	款名称 目名称	事業名 課名	事業費 (千円)	概要	区分 予算書頁
321	教育費 教育集会所費	教育集会所人権教育事業 学校教育課	505	人権が真に尊重される社会の担い手の育成を目指し、教育集会所等において、子ども人権スクール事業を開催する。	155
322	教育費 小学校管理費	学校評議員設置経費 学校教育課	720	学校評議員を設置し、校長が、学校評議員に学校運営に関して意見を聞く。	159
323	教育費 小学校管理費	小学校整備事業 教育総務課	93,000	児童が安全で快適な学校生活が送れるよう、小学校施設の整備を行う。	159
324	教育費 小学校管理費	空調設備整備事業 教育総務課	609,300	教育環境の向上及び近年の猛暑による室内での熱中症防止のため、市立小学校の空調機器未整備校に空調設備を整備する。	重点 159
325	教育費 小学校教育振興費	小学校教材整備経費 学校教育課	21,154	平成23年4月に策定された文科省「教材整備指針」に基づき、教材備品の整備・充実を図る。	159
326	教育費 小学校教育振興費	学校図書館充実経費 学校教育課	10,313	児童が意欲的に読書活動に取り組めるよう、児童の多様な興味・関心に応えるため学校図書館を充実させる。	159
327	教育費 小学校教育振興費	要保護及び準要保護児童生徒援助事業 学校教育課	36,430	経済的理由によって就学困難な児童について、学用品費等を給与するなど必要な援助を行い、義務教育を円滑に実施する。	159
328	教育費 小学校教育振興費	特別支援教育就学奨励事業 学校教育課	3,000	特別支援学級へ就学する児童の保護者の経済的負担を軽減し、特別支援教育の振興を図る。	159
329	教育費 小学校教育振興費	教科書等購入経費 学校教育課	31,037	教師用「教科書」と「指導書」を購入することにより、効果的な指導を支援し、児童に学習内容の確実な定着を図る。	159
330	教育費 中学校管理費	学校評議員設置経費 学校教育課	330	学校評議員を設置し、校長が、学校評議員に学校運営に関して意見を聞く。	161

番号	款名称 目名称	事業名 課名	事業費 (千円)	概要	区分 予算書頁
331	教育費 中学校管理費	中学校整備事業 教育総務課	70,228	生徒が安全で快適な学校生活が送れるよう、中学校施設の整備を行う。	161
332	教育費 中学校教育振興費	中学校教材整備経費 学校教育課	16,103	平成23年4月に策定された文科省「教材整備指針」に基づき、教材備品の整備・充実を図る。	161
333	教育費 中学校教育振興費	学校図書館充実経費 学校教育課	8,235	生徒が意欲的に読書活動に取り組めるよう、生徒の多様な興味・関心に応えるため学校図書館を充実させる。	161
334	教育費 中学校教育振興費	要保護及び準要保護児童生徒援助事業 学校教育課	40,060	経済的理由によって就学困難な生徒について、学用品費等を給与するなど必要な援助を行い、義務教育を円滑に実施する。	161
335	教育費 中学校教育振興費	特別支援教育就学奨励事業 学校教育課	2,000	特別支援学級へ就学する生徒の保護者の経済的負担を軽減し、特別支援教育の振興を図る。	161
336	教育費 中学校教育振興費	教科書等購入経費 学校教育課	240	教師用「教科書」と「指導書」を購入することにより、効果的な指導を支援し、生徒に学習内容の確実な定着を図る。	161
337	教育費 中学校教育振興費	文化クラブ活動県外大会参加負担金 学校教育課	2,264	中学校の文化クラブ活動の促進を図るため、県外大会に参加する学校へ支援を行う。	161
338	教育費 中学校教育振興費	ALT活動事業 学校教育課	46,581	中学校区ごとに外国語指導助手(ALT)を配置し、中学校の英語の時間、小学校の外国語活動の時間に担当教諭とともに指導にあたる。	161
339	教育費 中学校教育振興費	スクールカウンセラー活用事業 学校教育課	878	スクールカウンセラーを配置し、教育相談体制の充実を図る。	161
340	教育費 中学校建設費	豊浜中学校・北浜中学校統合校整備事業 教育総務課	349,345	伊勢市立小中学校適正規模化・適正配置基本計画に基づき、豊浜中学校と北浜中学校の統合を目的とし、統合校の建設を行う。	重点 163

番号	款名称 目名称	事業名 課名	事業費 (千円)	概要	区分 予算書頁
341	教育費  中学校建設費	宮川中学校・沼木中学校統合 校整備事業  教育総務課	1,375,622	伊勢市立小中学校適正規模化・適正配置基本計画に基づき、宮川中学校と沼木中学校の統合を目的とし、宮川中学校用地に統合校の建設を行う。	重点  163
342	教育費  幼稚園費	幼稚園教材整備経費  教育総務課	1,236	教育現場で幼稚園教育要領を実施するにおいて、必要とする教材備品を購入し、破損した備品の修理を行い、教材消耗品を整備する。	165
343	教育費  社会教育総務費	社会教育推進事業  社会教育課	881	・伊勢市社会教育委員会議の運営 ・伊勢市女性団体連絡協議会・飯田市婦人会との交流会事業	167
344	教育費  文化振興費	市民芸能祭開催事業  文化振興課	2,200	芸能分野の振興を図るため、市民に発表の場を提供するとともに、伊勢の伝統文化等を身近に観賞していただく。 【内容】 3日間を観光文化会館、5日間をいせトピアで開催の予定(日舞・民踊、バレエ・モダンダンス、フォークダンス、邦楽など)	167
345	教育費  文化振興費	文化芸術鑑賞事業  文化振興課	1,687	みえ県展伊勢移動展を開催し、文化芸術の鑑賞機会を設ける。NHKと共催した歌謡コンサート等を実施し、文化芸術の鑑賞機会を設ける。	新規  167
346	教育費  文化振興費	文化財保存整備事業補助金  文化振興課	7,959	市内に所在する指定文化財の保存修理等にあって所有者へ補助金を交付する。 平成27年度は4件の文化財の保存修理費等に対して補助金を交付する。	重点  167
347	教育費  文化振興費	指定無形民俗文化財等保存 継承事業補助金  文化振興課	2,400	伊勢市内で伝承されている指定無形民俗文化財等の連綿とした保存継承を支援するため、伝承団体が行う後継者育成・備品整備・記録作成・普及宣伝等の事業に対し補助金の交付を行う。平成27年度も前年度までと同様である。 ・指定無形民俗文化財 18団体 ・未指定無形民俗文化財 6団体	167
348	教育費  文化振興費	文化財案内板設置事業  文化振興課	751	市内の旧跡等の文化財に対し、文化財案内板等を設置することにより、その所在を明らかにし、来訪者への周知を図る。 平成27年度は、新たに指定文化財案内板2基及び旧跡案内板3基を設置する予定である。	167
349	教育費  文化振興費	旧豊宮崎文庫整備活用事業  文化振興課	1,404	市が所管する国指定史跡「旧豊宮崎文庫」について、来訪者が利用しやすい環境を維持する目的で実施する。平成27年度は、平成25年度に原案を作成した保存管理活用計画書の印刷・製本を行う。	重点  167
350	教育費  文化振興費	宮川堤保存管理指針運営経 費  文化振興課	488	県指定名勝「宮川堤」について、名勝宮川堤保存管理指針に基づき、各関係機関で構成する運営組織により、適切な名勝の維持管理、活用を行う。 平成27年度は名勝管理体制を構築し、協議会の設置等を行う。	新規  167

番号	款名称 目名称	事業名 課名	事業費 (千円)	概要	区分 予算書頁
351	教育費 文化振興費	尾崎琴堂記念館特別展開催事業 文化振興課	3,318	連携施設からの展示品を、故人の思想や行動の足跡の展示構成にし、郷土ゆかりの偉人を身近に鑑賞していただく特別展を開催する。	新規 169
352	教育費 文化振興費	全市博物館構想推進経費 文化振興課	297	伊勢市全体を「博物館」としてとらえ、市民により隠れた文化資産・地域資源を発掘・展示できる人材を育成する。また、既存の博物館等のネットワークを通じて情報の共有・発信を行う。(構想策定:平成20年5月)	169
353	教育費 文化振興費	全国大会等参加激励事業 文化振興課	582	全国規模の芸術文化大会(合唱、吹奏楽、将棋等)に出場する者に激励金を交付する。	169
354	教育費 青少年対策費	青少年健全育成推進事業 社会教育課	1,746	青少年の保護及び健全な育成のため、広報・啓発及び調査研究等、青少年健全育成の推進に必要な事業を「伊勢市青少年育成市民会議」に委託し、事業を推進する。	169
355	教育費 青少年対策費	飯田市交流会実施事業 社会教育課	1,300	伊勢市・飯田市の児童の代表が、両市を相互に訪問し、その交流をおして親睦を深めるとともに、児童会活動や地域社会について情報交換を行い、リーダーとしての資質を高め、各学校の児童会活動を積極的に展開していく態度を育成することを目的とする。	169
356	教育費 青少年対策費	成人式開催事業 社会教育課	1,485	新成人代表からなる実行委員会において、企画から当日の準備運営までを行い式典を開催する。	169
357	教育費 図書館費	図書整備経費 社会教育課	28,662	閲覧用図書、雑誌、視聴覚資料の購入経費及び電算管理システム登録経費。図書納入専門業者から、図書データ等の提供を受け、発注業務の効率化、図書装備の省力化をすることで、購入した資料を迅速に利用者に提供することができる。	169
358	教育費 図書館費	ブックスタート支援事業 社会教育課	1,491	子育て支援の一環として健康診断等の際にブックスタートパック(絵本、子育て関連資料が入ったバッグ)を手渡す。 配布作業は、1歳半健診時に行うほか、H22年度から随時、図書館窓口でも行っており、早期に絵本を渡すことができるようになった。	169
359	教育費 生涯学習費	生涯学習推進事業 社会教育課	4,108	・伊勢市生涯学習推進協議会の開催 ・生涯学習講座開催 ・生涯学習情報の収集と発信 ・公民館サークルを中心とした「伊勢文化サークル協会」の自立に向けて取り組む。	171
360	教育費 生涯学習費	放課後子どもプラン推進事業 社会教育課	2,950	・放課後子ども総合プラン運営委員会の開催 ・放課後子ども教室の実施 ・地域による土曜日等の教育支援事業の実施	171

番号	款名称 目名称	事業名 課名	事業費 (千円)	概要	区分 予算書頁
361	教育費 学校保健費	保健室整備経費 学校教育課	5,618	学校における保健活動に支障が出ないよう、耐用年数を超え不調をきたしている、または、修理不可能となった保健室備品を、近年の保健事情に合わせて整備する。	175
362	教育費 学校給食費	給食施設整備経費 学校教育課	5,738	耐用年数を過ぎた給食室備品の更新、老朽化のため衛生維持が困難になった給食施設の改修を行う。	175
363	教育費 学校給食費	中学校給食施設整備事業 学校教育課	87,577	二見、小俣、御園中学校の学校給食を共同調理場方式に移行するための施設整備・備品購入経費	新規 175
364	教育費 学校給食費	食育推進事業 学校教育課	551	学校における食に関する指導を支援する。また、食育担当者連絡協議会を開催し、各校における指導の充実を図るための研修等を行う。	重点 175
365	教育費 体育振興費	スポーツ推進委員事業 スポーツ課	4,109	スポーツ基本法に基づき設置するスポーツ推進委員の活動等に伴う経費。 ・委員数:61名 ・任期:2年間(平成27・28年度)	177
366	教育費 体育振興費	生涯スポーツ推進事業 スポーツ課	5,856	各種スポーツ大会、教室等を開催することで、スポーツするきっかけを提供する。	177
367	教育費 体育振興費	総合型地域スポーツクラブ育成事業 スポーツ課	7,595	それぞれの地域において、「いつでも」「どこでも」「いつまでも」、誰もが気軽にスポーツに親しむことができる環境を作ることで、市民の体力の維持・向上はもとより、健康づくりや仲間づくり、子どもたちの人間形成や地域コミュニティの強化、医療費の削減等の効果を期待する。	177
368	教育費 体育振興費	学校体育施設開放事業 スポーツ課	4,866	市内小中学校の体育施設の夜間・休日を一般開放することで、市民の身近な場所にスポーツ活動の場を提供し、体力の保持・増進、住民相互の交流及び生涯スポーツの振興を図る。	177
369	教育費 体育振興費	B&G海洋センター事業 スポーツ課	847	水に触れる機会の減少などにより泳げない子どもが増えているため、水泳教室を通じて水に触れる機会の提供と泳力の向上を図るとともに、健全な子どもたちを育成する。 ・水泳教室の開催 ・研修会への参加 ・B&G財団及び近隣海洋センターとの情報交換。	177
370	教育費 体育振興費	スポーツ推進審議会開催事業 スポーツ課	161	市の諮問に応じてスポーツの推進に関することを審議する。	177



番号	款名称 目名称	事業名 課名	事業費 (千円)	概要	区分 予算書頁
371	教育費 体育振興費	スポーツ少年団育成事業 スポーツ課	2,142	子どもたちのスポーツ活動に関する視野を拡大し、スポーツ人口の一層の拡大を図ることを目的として各地域で活動するスポーツ少年団に対して支援する。	177
372	教育費 体育振興費	小学校体育活動推進事業 スポーツ課	2,850	小学校体育の充実及び学校部活動の活性化を行う。	177
373	教育費 体育振興費	中学校体育活動推進事業 スポーツ課	17,380	中学校体育の充実及び学校部活動の活性化を行う。	177
374	教育費 体育振興費	全国大会等参加激励事業 スポーツ課	5,126	全国大会等に出場する競技者への激励金を支給する。	177
375	教育費 体育振興費	競技スポーツ推進事業 スポーツ課	4,399	競技人口の拡大、ジュニア層の競技力の向上、競技スポーツ大会への参加機会の充実を図るための費用を一部負担する。	177
376	教育費 体育振興費	スポーツ国際交流推進事業 スポーツ課	300	スポーツを通し、子ども同士の国際交流を実施する。	177
377	教育費 体育振興費	集客誘致大会開催事業 スポーツ課	28,000	全国規模の大会を開催する。	177
378	教育費 体育振興費	国民体育大会準備経費 スポーツ課	3,187	国民体育大会(三重国体)の開催に向けて視察及び調査を行う。	177
379	教育費 体育施設費	体育施設整備事業 スポーツ課	45,716	・大仏山公園SC台帳作成業務委託 ・倉田山公園野球場外周防球ネット設置工事 ・伊勢フットボールヴィレッジEピッチ倉庫設置工事 ・朝熊山麓公園ソフトボール場フェンス改修工事	177
<b>【国民健康保険特別会計】</b>					
380	保険給付費 一般被保険者療養給付費	一般被保険者療養給付費 医療保険課	7,656,000	国民健康保険被保険者の医療への給付経費	231

番号	款名称 目名称	事業名 課名	事業費 (千円)	概要	区分 予算書頁
381	保険給付費 退職被保険者 等療養給付費	退職被保険者等療養給付費 医療保険課	336,000	国民健康保険被保険退職者医療制度に該当している被保険者の医療への給付経費	231
382	保険給付費 一般被保険者 高額療養費	一般被保険者高額療養費 医療保険課	907,200	○一般被保険者高額療養費(被保険者が同一の月にそれぞれ医療機関で支払った自己負担額が基準額を超える場合に支給)への給付経費	233
383	保険給付費 退職被保険者 等高額療養費	退職被保険者等高額療養費 医療保険課	51,600	○退職被保険者等の高額療養費(被保険者が同一の月にそれぞれの医療機関で支払った自己負担額が基準額を超える場合に支給)への給付経費	233
384	保健事業費 特定健康診査 等事業費	特定健康診査事業費 医療保険課	160,597	○「高齢者の医療の確保に関する法律」に基づいて、各医療保険者に義務付けられた40歳から74歳の加入者に対して行う、糖尿病等の生活習慣病の予防を図るための健康診査に関する費用	251
385	保健事業費 特定健康診査 等事業費	特定保健指導事業費 医療保険課 職員課	16,664	○「高齢者の医療の確保に関する法律」に基づいて、各医療保険者に義務付けられた40歳から74歳の加入者に対して行う、糖尿病等の生活習慣病の予防を図るための健康診査に関する費用	251
【後期高齢者医療特別会計】					
386	後期高齢者医療 広域連合納付金 後期高齢者医療 広域連合納付金	後期高齢者医療広域連合負担金 医療保険課	2,717,680	根拠法令:高齢者の医療の確保に関する法律・保険料等負担金=市が徴収した保険料及び延滞金(法第105条)・保険基盤安定制度負担金=低所得者にかかる保険料軽減分(法第99条)・保健事業負担金=広域連合の実施する健康診査経費の市町分担金・事務費負担金=広域連合の事務経費の市町負担金・療養給付費負担金=伊勢市の被保険者にかかる医療費の1/12(法第98条)	281
【介護保険特別会計】					
387	保険給付費 介護サービス等 給付費	居宅介護サービス給付費負担金 介護保険課	5,719,306	要介護認定者が受けた居宅介護支援に係る保険給付費	311
388	保険給付費 介護サービス等 給付費	地域密着型介護サービス給付費負担金 介護保険課	1,153,194	要介護認定者が受けた地域密着型サービスに係る保険給付費	311
389	保険給付費 介護サービス等 給付費	施設介護サービス給付費負担金 介護保険課	3,489,935	要介護認定者が受けた施設サービスに係る保険給付費	311
390	保険給付費 介護サービス等 給付費	居宅介護福祉用具購入費負担金 介護保険課	13,310	要介護認定者が購入した特定福祉用具に係る保険給付費	311

番号	款名称 目名称	事業名 課名	事業費 (千円)	概要	区分 予算書頁
391	保険給付費 介護サービス等 給付費	居宅介護住宅改修費負担金 介護保険課	39,985	要介護認定者が行った住宅改修に係る保険給付費	311
392	保険給付費 介護サービス等 給付費	居宅介護サービス計画給付費 負担金 介護保険課	513,773	要介護認定者が受けた居宅介護支援に係る保険給付費	311
393	保険給付費 介護サービス等 給付費	介護予防サービス給付費負担 金 介護保険課	477,150	要支援認定者が受けた介護予防サービスに係る保険給付費	311
394	保険給付費 介護サービス等 給付費	地域密着型介護予防サービス 給付費負担金 介護保険課	12,834	要支援認定者が受けた地域密着型介護予防サービスに係る保険 給付費	311
395	保険給付費 介護サービス等 給付費	介護予防福祉用具購入費負 担金 介護保険課	4,874	要支援認定者が購入した特定福祉用具に係る保険給付費	311
396	保険給付費 介護サービス等 給付費	介護予防住宅改修費負担金 介護保険課	48,671	要支援認定者が行った住宅改修に係る保険給付費	311
397	保険給付費 介護サービス等 給付費	介護予防サービス計画費負担 金 介護保険課	62,145	要支援認定者が受けた介護予防支援に係る保険給付費	311
398	保険給付費 介護サービス等 給付費	高額介護サービス費負担金 介護保険課	204,208	要介護認定者が同一月に支払った自己負担額が基準額を超えた 場合に支給する保険給付費	311
399	保険給付費 介護サービス等 給付費	高額介護予防サービス費負担 金 介護保険課	215	要支援認定者が同一月に支払った自己負担額が基準額を超えた 場合に支給する保険給付費	311
400	保険給付費 介護サービス等 給付費	特定入所者介護サービス費負 担金 介護保険課	473,458	要介護認定者の施設入所(ショートステイ含む)時に自己負担であ る食費と居住費について、低所得者に対して給付する補足給付	311

番号	款名称 目名称	事業名 課名	事業費 (千円)	概要	区分 予算書頁
401	保険給付費 介護サービス等 給付費	特定入所者介護予防サービス 費負担金 介護保険課	237	要支援認定者のショートステイ時に自己負担である食費と居住費について、低所得者に対して給付する補足給付	311
402	保険給付費 介護サービス等 給付費	高額医療合算介護サービス費 負担金 介護保険課	37,172	介護保険と医療保険の両方のサービスを利用している世帯について、それぞれの自己負担額の世帯合計額が高額となり、世帯ごとに定められた基準額を超えた場合に、「高額医療合算介護サービス費」を支給することにより、負担の軽減を図る。	311
403	保険給付費 介護サービス等 給付費	高額医療合算介護予防サー ビス費負担金 介護保険課	92	介護保険と医療保険の両方のサービスを利用している世帯について、それぞれの自己負担額の世帯合計額が高額となり、世帯ごとに定められた基準額を超えた場合に、「高額医療合算介護予防サービス費」を支給することにより、負担の軽減を図る。	311
404	地域支援事業費 介護予防事業 費	介護予防普及啓発事業 健康課	4,062	高齢者が健康ですやかな生活を送るため、介護予防に関する正しい知識の普及啓発を行う。それにより、高齢者一人一人が自ら、生活の中で介護予防についての取り組みを行い、介護を要する状態に陥る事をできる限り予防し、一人一人高齢者がより健康でQOLの高い生活を送ることを目指す。	313
405	地域支援事業費 介護予防事業 費	介護予防強化事業 健康課	3,073	元気な高齢者に対して、特に重点的に取り組む介護予防事業を展開する。 平成26年度～：70歳の元気な高齢者を対象に介護予防の啓発資料の送付と総合型介護予防教室の実施。 平成27年度：①介護予防学習ポスターの提供 ②住民がいつでも気軽に健康セルフチェックが出来る介護予防・健康づくりステーションの開設	313
406	地域支援事業費 介護予防事業 費	運動器機能向上事業 健康課	1,175	65歳以上の元気な高齢者を対象者に、保健師、運動指導士、理学療法士など専門職種が運動器機能の向上のため、ストレッチ体操、筋力トレーニング等を個々の能力に合わせて指導し、高齢者の体力・筋力アップを目指す。	313
407	地域支援事業費 介護予防事業 費	認知症予防事業 健康課	774	65歳以上の元気な高齢者に対し、前頭葉の機能向上を主目的とした脳活性化プログラムを提供することにより、認知機能の活性化もしくは低下予防を図る。	313
408	地域支援事業費 介護予防事業 費	地域介護予防活動支援事業 健康課	108	各種介護予防教室終了者が、自ら継続して介護予防活動に取り組めるよう情報の提供や専門職の派遣等を行い、自主活動の運営を支援する。	313
409	地域支援事業費 介護予防事業 費	二次予防事業対象者把握事 業 介護保険課	2,267	要介護状態となるおそれのある二次予防事業対象者の早期発見と、介護予防についての啓発を行うために、心身の状態を確認するための「いきいきチェック」を75歳に郵送し、二次予防対象者の把握を行う。郵送による基本チェックリスト回収 必要時介護予防検査：問診、身体計測、理学的検査、血圧測定、貧血検査、血清アルブミン検査、心電図、反復嚔下テスト判定	313
410	地域支援事業費 介護予防事業 費	複合型介護予防事業 健康課	374	65歳以上の運動器機能向上、認知機能向上、口腔機能向上、栄養改善が必要と認められる二次予防事業対象者に、通所型の複合プログラムの集団教育や個別指導、および訪問型の機能訓練の指導、食事指導等を行うことにより機能低下や悪化を予防し、自分らしい生活の確立と自己実現を支援する。	313

番号	款名称 目名称	事業名 課名	事業費 (千円)	概要	区分 予算書頁
411	地域支援事業費 介護予防事業費	総合事業費精算金 介護保険課	1	住所地特例者が総合事業の提供を受けたときの精算金。	新規 313
412	地域支援事業費 包括的支援事業・任意事業費	地域包括支援センター運営事業 介護保険課	68,000	社会福祉法人に市内4箇所の地域支援センターを運営委託を行い、介護保険法における包括的支援事業の業務委託を行う。 <委託業務内容> 介護予防ケアマネジメント事業、総合相談・支援事業 権利擁護事業、包括的・継続的ケアマネジメント事業 介護予防支援	313
413	地域支援事業費 包括的支援事業・任意事業費	在宅介護支援事業 介護保険課	6,786	身近な地域での相談支援を行い、地域包括支援センターを中心としたネットワークを補完する役割を担う。(ランチ設置) 市内9ヶ所の在宅介護支援センターに下記の事業を委託。 ・福祉介護に関する相談助言(24時間体制) ・高齢者の実態把握	313
414	地域支援事業費 包括的支援事業・任意事業費	地域包括ケア事業 介護保険課	12,125	地域包括ケアシステムの構築と介護予防の推進を目的に、関係機関との連携強化、ネットワークづくりを推進する。 委託地域包括支援センターの支援を行うとともに、高齢者の総合相談に対応し、高齢者虐待の防止・早期発見認知症対策に取り組む。	313
415	地域支援事業費 包括的支援事業・任意事業費	生活支援体制整備事業 介護保険課	4,372	単身や夫婦のみの高齢者世帯、認知症高齢者の増加する中、医療、介護のサービスの提供のみではなく、地域住民に身近な存在である市町村が中心となり、NPO・民間企業・協同組合・ボランティア・社会福祉法人等の生活支援サービスを担う事業主体と連携しながら、多様な日常生活上の支援体制の充実、強化を図ることを目的とする。	新規 313
416	地域支援事業費 包括的支援事業・任意事業費	認知症施策事業 介護保険課	1,010	認知症の予防、早期発見に努めるとともに、認知症の状態に応じた適切なサービスの提供の流れ(認知症ケアパス)の構築を行う。また、認知症の方とその家族の理解者を増やし、認知症にやさしい地域づくりに取り組む。	新規 313
417	地域支援事業費 包括的支援事業・任意事業費	食の自立支援事業 高齢・障がい福祉課	10,994	高齢者の食の自立を目的として、65歳以上の1人暮らし又は高齢者のみの世帯で、調理が困難な虚弱な高齢者に対して、栄養のバランスのとれた食事を平日の昼食週3回を限度として提供するとともに、安否確認を併せて行い、日常生活の支援を行う。	313
418	地域支援事業費 包括的支援事業・任意事業費	高齢者住宅等安心確保事業 高齢・障がい福祉課	9,411	高齢者世帯付住宅等に入居する高齢者に対し、生活援助員を派遣し、生活指導・相談・安否確認・一時的家事援助・緊急時対応等のサービスを提供する。	313
419	地域支援事業費 包括的支援事業・任意事業費	家族介護交流事業 介護保険課	275	介護者相互の交流会(情報交換)、日帰り旅行、施設見学等を通じて、介護者の心身の元気回復(リフレッシュ)を図る。	313
420	地域支援事業費 包括的支援事業・任意事業費	介護用品支給事業 介護保険課	30,760	在宅(入院中を含む)で寝たきりの高齢者や認知症の高齢者を抱える家族に対し、介護保険の給付対象外となる介護に必要な紙オムツ等に要する経費の一部として利用券を交付することにより、家族の身体的・精神的・経済的負担の軽減を図る。対象は伊勢市に住所を有し、要介護4または5の認定を受け、かつ在宅で介護をうける者のうち市民税非課税世帯に該当する者。	313

番号	款名称 目名称	事業名 課名	事業費 (千円)	概要	区分 予算書頁
421	地域支援事業費  包括的支援事業・任意事業費	家族介護慰労事業  介護保険課	501	低所得であり、在宅で要介護4または5の認定があり、介護保険サービス等の利用が無い高齢者等を介護する家族に対して、家族介護慰労金を支給することにより、その家族の精神的及び経済的負担の軽減を図る。	313
422	地域支援事業費  包括的支援事業・任意事業費	住宅改修支援事業  介護保険課	540	要介護(要支援)の認定を受けた高齢者で、居宅介護支援の提供を受けていない者に対して、申請に必要な理由書の作成等の支援を行った事業者に対して助成を行うことにより、適切な住宅改修の利用を促す。	313
423	地域支援事業費  包括的支援事業・任意事業費	介護相談員派遣事業  介護保険課	3,966	介護保険のサービスに関する苦情等は、県の国民健康保険団体連合会や市が受け付けているが、事後的な対応が主となっている。そこで利用者の日常的な不満、疑問などを受け付け、問題の発見や提起、解決策の提案等を通じて、苦情が発生することを未然に防ぎ、改善の途を探るため、希望があった事業所へ介護相談員を派遣し、介護サービスの質的向上を図る。	313
424	地域支援事業費  包括的支援事業・任意事業費	成年後見制度利用支援事業  高齢・障がい福祉課	1,447	【対象者】老人福祉法第32条に規定された者のうち、下記項目にすべて該当する者。 1. 本市の区域内に住所を有する者 2. 配偶者もしくは4親等内の親族がない者又はこれらの者があっても音信不通の状況等にある者 利用普及事業：成年後見制度に関する講演会等を開催し、制度の啓発活動を行う。	313
425	地域支援事業費  包括的支援事業・任意事業費	生活管理指導事業  高齢・障がい福祉課	677	1.ホームヘルパーの派遣による指導・支援 2.養護老人ホーム等への短期入所による指導・支援 【対象者】介護保険で非該当と認定された、もしくは自立とみなされる、おおむね65歳以上の高齢者 【自己負担】 1.1時間208円(緊急時の身体介護は、1時間402円) 2.1日380円(介助加算時は、1日480円)及び食費実費	313
426	地域支援事業費  包括的支援事業・任意事業費	介護給付費等費用適正化事業  介護保険課	3,448	介護保険給付適正化にかかる事務経費及び委員報酬	313
427	地域支援事業費  包括的支援事業・任意事業費	徘徊SOSネットワーク事業  高齢・障がい福祉課	919	認知症などで徘徊のおそれのある方の情報を事前に登録することで、早期発見・早期保護に役立つ制度で、登録された方には反射材シールを交付する。	313
428	地域支援事業費  包括的支援事業・任意事業費	徘徊SOS家族支援サービス事業  高齢・障がい福祉課	239	認知症などで徘徊のおそれのある方が徘徊した場合に、家族等が位置情報提供システムを利用して早期に発見できる機器を貸与する。	新規 313
429	地域支援事業費  包括的支援事業・任意事業費	高齢者いきいき活動事業  高齢・障がい福祉課	349	平成29年度までに実施が義務付けられている介護予防・日常生活支援総合事業について、伊勢市で実施するにあたり必要な準備を行う。 具体的には、担い手となるボランティアの確保及びボランティアポイント・地域通貨制度の導入に向けて先進地視察等を行う。	新規 313
【住宅新築資金等貸付事業特別会計】					
430	総務費  一般管理費	貸付事業運営経費  建築住宅課	2,537	・時限的な施策として行われた国の貸付事業であり、伊勢市では昭和46年度から平成8年度までに672件貸付し、現在は償還業務が残っている。	341

番号	款名称 目名称	事業名 課名	事業費 (千円)	概要	区分 予算書頁
431	公債費 元金	市債償還元金 建築住宅課	2,874	・「住宅新築資金等貸付事業」を行うにあたり国から借り入れた住宅新築資金等貸付事業債の元金を償還する。	343
432	公債費 利子	市債利子 建築住宅課	513	・「住宅新築資金等貸付事業」を行うにあたり国から借り入れた住宅新築資金等貸付事業債の利子を償還する。	343
【観光交通対策特別会計】					
433	観光交通対策事業費 管理費	駐車場管理運営経費 交通政策課	482,030	神宮周辺の渋滞解消緩和のため、市営宇治駐車場運営を行い、交通対策を実施する。	357
【土地取得特別会計】					
434	用地取得事業費 管理費	土地開発基金償還元金 用地課	74,826	土地売払い収入等を土地開発基金に償還するもの。	373
435	用地取得事業費 事業費	公共用地・代替地取得事業 用地課	1,072,534	土地開発基金を活用し、事業用地及び事業に伴う代替地を先行取得するもの。	375
【病院事業会計】					
436	病院事業費用 (項)医業費用	伊勢総合病院	5,894,351	(おもな内容) 給与費 3,670,570千円 材料費 987,501千円 経費 936,707千円	382
437	病院事業費用 (項)健診費用	伊勢総合病院	162,807	(おもな内容) 給与費 114,887千円 材料費 5,943千円 経費 32,218千円	383
438	病院事業費用 (項)医業外費用	伊勢総合病院	89,859	(おもな内容) 支払利息及び企業債取扱諸費 13,674千円 負担金 795千円	383
439	資本的支出 (項)建設改良費	伊勢総合病院	659,212	(おもな内容) 資産購入費 161,878千円 新病院建設事業費 465,390千円 給与費 31,944千円	384
440	資本的支出 (項)投資	伊勢総合病院	60,600	(おもな内容) 医師及び看護師奨学金 60,600千円	384

番号	款名称 目名称	事業名 課名	事業費 (千円)	概要	区分 予算書頁
【水道事業会計】					
441	水道事業費用  (項)営業費用	—  上下水道部	2,326,338	(主な概要) 水源地・配水池等水道施設維持管理費、配水及び給水管等維持管理費、料金徴収業務等総係費、減価償却費、資産減耗費等	407
442	水道事業費用  (項)簡易水道費用	—  上下水道部	6,505	(主な概要) 簡易水道維持管理費、減価償却費等	409
443	資本的支出  (項)建設改良費	(目)原水施設費  上下水道部	27,000	水源地施設・設備の新設、更新等を行う。 (主な概要) 五十鈴川水源地次亜塩素酸ナトリウム貯槽タンク更新工事 2基 自動水質監視装置設置工事 1台 中須水源地ほかUPS設置工事 6台	410
444	資本的支出  (項)建設改良費	(目)配水及び給水施設費  上下水道部	1,109,440	配水管及び配水施設の改良、更新等を行う。 (主な概要) 勢田配水池更新工事 3,000㎡ 1基 箕曲瀬水管橋設置工事 L=17m 配水本管布設替工事 L=6,950m	410
445	資本的支出  (項)建設改良費	(目)老朽管更新事業費  上下水道部	292,153	老朽化した配水管を更新する。 (主な概要) 配水本管布設替工事 L=2,255m 配水本管布設替関連舗装工事 A=5,000㎡	411
446	資本的支出  (項)建設改良費	(目)配水管敷設事業費  上下水道部	71,230	新設道路や住宅状況等に合わせ、配水管の管網整備を行う。 (主な概要) 配水本管布設工事 L= 585m 配水本管布設関連舗装工事 A=2,800㎡	411
447	資本的支出  (項)建設改良費	(目)増口径管敷設替事業費  上下水道部	93,825	口径が小さく容量不足となっている地域の配水管を増口径管へ更新する。 (主な概要) 配水本管布設替工事 L= 470m 配水本管布設替関連舗装工事 A=3,900㎡	411
448	資本的支出  (項)建設改良費	(目)送水管更新事業費  上下水道部	13,000	送水管の更新を行う。 (主な概要) 布設替詳細設計業務委託 1式	411
449	資本的支出  (項)建設改良費	(目)簡易水道施設費  上下水道部	105,000	浄水施設及び配水本管の更新を行う。 (主な概要) 浄水施設更新工事 1式 配水本管布設替工事 L= 110m	411
【下水道事業会計】					
450	下水道事業費用  (項)営業費用	—  上下水道部	2,668,958	(主な概要) 汚水・雨水管渠維持管理経費、流域下水道維持管理負担金、汚水処理場、雨水ポンプ場維持管理経費、下水道普及促進費、下水道使用料・受益者負担金徴収等業務費、減価償却費等	437



番号	款名称 目名称	事業名 課名	事業費 (千円)	概要	区分 予算書頁
451	資本的支出  (項)建設改良 費	汚水施設整備事業費  上下水道部	2,151,965	汚水幹線築造及び面整備等を行い、汚水施設整備を進める。 (主な概要) 汚水幹線築造・面整備工事 L=13,386m 汚水管渠関連舗装工事 A=10,220㎡	440
452	資本的支出  (項)建設改良 費	汚水施設更新事業費  上下水道部	15,000	浄化センターの更新を行い、汚水施設の長寿命化を図る。 (主な概要) 浄化センター長寿命化計画策定業務委託 1式	441
453	資本的支出  (項)建設改良 費	雨水施設更新事業費  上下水道部	367,401	雨水管渠及びポンプ場の更新工事等を行い、雨水施設の耐震化 及び長寿命化を図る。 (主な概要) 雨水幹線改築工事 1式 ポンプ場長寿命化対策工事 1式	441
454	資本的支出  (項)建設改良 費	雨水施設整備事業費  上下水道部	360,472	ポンプ場築造を行い、雨水施設整備を進める。 (主な概要) ポンプ場機械電気設備工事 1式	442
455	資本的支出  (項)建設改良 費	(目)流域下水道建設負担金  上下水道部	133,208	三重県が事業主体の宮川流域下水道事業の建設費に係る地元負 担金 ・地元負担金＝三重県の事業費から国庫補助金を除いた県負担 額の1/2 ・伊勢市負担率 80.6526%(伊勢市・玉城町・明和町で負担)	442